大同報
（今日共出版三大張）第一版
發行人 衣貫田　編輯人 梁世錚　印刷人 韓紹衡
印刷所 發行所 新京東六馬路 大同報社
電話 編輯局 二四七二四 營業局 二二〇九六　振替口座 新京一一七〇
報費 一份五分 一個月壹元三角 外埠郵費加
廣告價 一行（五號字）一元二十

根本覆滅敵逆襲企圖
我軍空陸猛攻
威壓敵陣戰鬥於我有利

【關東軍司令部七月二十四日午前十一時三十五分發表】過去七月十一在諾門汗附近、將外蒙蘇聯軍、擊退至國境線外的我軍、爾後除掃蕩殘敵外、嚴重監視敵軍、乃敵側依然不改挑戰的態度、在哈爾哈河對岸高地、展開優秀的各種砲兵、逐次增加戰車及步兵部隊再次窺伺、越境的時期、屢次企圖小規模的反擊、每次被我方擊退者、已如發表、偶於廿三日早晨、敵以戰車百輛步兵約二千、敢行大規模的越境砲擊、我方除擊滅敵越境部隊外、潰滅成爲越境部隊後據哈爾哈河對岸之敵砲兵、由根本破碎敵逆襲的企圖起見、七月廿三日午前七時、以砲兵及飛行機、對對岸敵砲兵陣地、加以猛擊、同時地上各部隊、對越境蘇軍、一齊開始攻擊、我方豫即察知敵方有如此企圖、空陸部隊完成萬全準備、於是由戰鬪起初即壓倒敵軍、目下戰鬪向有利進展中云云、」

擊墜敵機四十四架

【關東軍司令部報道班七月二十四日午後零時二十分發表】我航空部隊於七月二十三日在諾門汗戰場上空與敵戰鬪機約七十架及敵爆擊機約六十架遭遇、將敵戰鬪機四十二、爆擊機二共計擊墜四十四架、又攻擊在地上潛伏的敵戰鬪機、使其一架炎燒、炸破數架、我方尚未歸還者有四架、

草原、上空我軍飛機活躍亦極爲顯著、現巴爾夏喀爾諸魯爾高地一帶、戰雲瀰漫天地、

【〇〇基地廿四日電】廿三日我空炸隊和地上部隊的砲擊相呼應、開始炸擊、到午後、戰場附近的天氣、雖然驟然變了、可是我空軍仍然繼續去反復炸擊、使敵方受了很大的損害、

彼我砲聲震撼天地

【巴爾夏喀爾二十四日電】二十三日對於不法侵入滿領內的蘇聯外蒙軍、我軍已一齊開砲、對於越境部隊及敵陣地、施放砲彈如雨、繼而長野、山縣、酒井、須美各部隊、對於周章狼狽欲逃走的敵、暫將盡殺乃一齊開始進攻、緊緊壓迫、敵方對於我方之猛攻、亦開始砲擊、故彼我砲擊戰、會繼續終日砲聲挾哈爾哈河、震撼蒙古

在滿蒙國境視察的張國務總理一行

〇〇部隊長談

【〇〇基地廿四日電】〇〇部隊長、關於廿三日的大空中戰、歡談我戰鬪隊的活躍狀況如左、

是日因敵軍積極來襲、乃是我方捕促殲滅敵機的最好條件、但是因我方爲數較少致敵機有逃去者、實是可惜敵軍在每次的空中戰時、都被我方擊墜很多、此來不過是爲着他們對於地上部隊的面子不得已而爲者、我方去捕促敵機、固然也須費相當的苦心、自從十二日以來、就沒見着敵機、此次突然出現、將來似要展開有趣味的擊面罷、在今天的戰鬪、敵軍的挑戰意識、已受了相的挫折、暫時或不能再來空襲也未可知至於我的部下、任何時都會努力去奮鬪的、

敵陣黑煙冲天
巴爾夏喀爾高地上觀戰記

【巴爾夏喀爾高地廿四日電】記者在双方砲聲轟動天地的二十三日正午到巴爾夏喀爾高地的小丘上、從草蔭裡遙望敵陣、看敵軍砲彈相繼飛來、在哈爾哈河彼方的敵軍陣地、似如劃開了青草地平線和青空的一般、並不斷的湧起砂煙、用望遠鏡去看、和煙林相似、其中還有一處極大的砂煙、那正是我方的炸彈命中於敵方、繼續着就發出了火光、正看之間在百米的前方、突然飛來了敵彈、繼又有一發落於我軍陣地、正當這危險的時候、在遠方的上空、又有敵機羣襲來、不下卅七架之多、敵機到我方的頭上時、並不下降、僅僅在上空盲炸、還時因聽到敵彈落下的聲音記者遂和兵士們一同到戰壕去避難、同時就有很大的聲音到了身傍、抬頭一看在七十米的前方起了黑煙、知道敵彈業已落地、已無絲毫的危險這時我方〇〇本部遂射出猛烈的砲彈、就聽見有人說、『打中了、落下來了』及抬頭一看、見有敵機一架、發着煙火而落下、其他卅六架完全逃向遠方的上空雲端、眼前友軍陣地、砲擊隆隆、同時在敵陣地裡也就起了黑煙、還時友軍的飛機、也編隊現於彼方的上空、想一定會能擊墜敵的罷！都現出可靠的勇姿、

大每特派員 佐藤氏戰死

【巴爾夏喀爾高地廿四日電】第二次諾門汗事件發生以來於巴爾夏喀爾戰線最前線繼續活躍的報道戰線名手大每特派員佐藤繁鹿兒島縣出身三十四歲氏廿三日午後一時三十分、遭遇飛至戰場上空的敵機爆擊、腹部被彈片命中、名譽戰傷、目下收容於〇〇病院治療中、傷勢極重

【〇〇廿四日電】在巴爾夏喀爾高地、活躍於報道戰線廿三日午後一時半遭敵機空爆、身負重傷的大每特派員佐藤繁氏、立即於現地〇〇病院、實行應急治療後搭軍用機、於大朝衆本淳夫記者看視之下、於午後三時卅分以空輸移至〇〇病院、雖〇〇部隊軍醫特別看護、終以傷勢較重、於同四十九分在軍關係者並同盟通信社、滿洲國通信社共他各社同僚看護下名譽戰死矣、

磯谷參謀長弔電

對大每佐藤特派員戰死磯谷關東軍參謀長及加藤報道班長、二十三日午後四時、對大每本社及現地大每支局發去弔電、表示甚深哀悼之意、

蔣擬決開漢水
日軍極力張預防陣

【應城廿四日電】蔣介石去年決開大黃河、放水淹人、演出絕世慘劇、博得非難恨怨、此次又擬水淹武漢地區以阻該地方的復興、擬決開漢水、水攻日軍占領地區、江北平原及武漢三鎮、已經對其部下發了命令、據可靠消息說、蔣介石擬決開安陸以南漢水幹堤重要地方七十二處、任命張治中麾下的金巨常及高俊熊兩遊擊隊司令爲禍首、組織堤防破壞班二隊、利用最近增水期、下命即時開決日軍探知其情、急佈防遏陣、努力防止中、漢水沿岸住民、得知其情、大爲憤怒、而驚慌不已、已與日軍協力防遏、以期警戒萬全中」

黨軍企圖襲隴海線
已被日軍炸碎
―所謂夏季攻勢已成泡影

【〇〇基地廿四日電】爲期擊滅集結兵力在開封、鄭州南方地區夢想一擧襲擊隴海線的敵宋希廉、孫桐萱軍、廿三日午前廣田、吉田部隊精銳〇〇機速鍛翼出動、廣田部隊〇〇機急襲開封、鄭州地區間的中牟、吉田部隊急襲、中牟南方尉氏、扶溝投下雨般巨彈、將敵陣粉碎

前在豫安作戰斷了最後命根的敵、企圖挽回頹勢、回復因屢次敗戰而喪失的戰意自七月中旬左右起以黃河南岸鄭州爲基點、且南方地區一帶集結相當多數兵力尤其由鄭州東方中牟至共東南方結尉氏、扶溝、周家口之線作爲第一線、陸續開進大軍自四月攻勢以來曾敢行奪回開封及遮斷隴海線、更想阻止日本軍向黃河南岸地區的進擊、就是所謂夏季攻勢、遭日軍無間斷的反復爆擊、將其重要據點擊潰爆碎、並徹底的粉碎了其出擊態勢、

痛炸信陽北方

【〇〇基地廿四日電】日軍陸荒鷲秋山部隊杉村編隊長率領〇〇機、廿三日午後一時展開勇翼、痛擊京漢線信陽北方四十基羅附近敵集團部隊、予以徹底的打擊、

猛炸寧國

【〇〇基地廿四日電】日陸軍航空部隊下田部隊的〇〇機、在廿三日、乘着晴朗的天候、由〇〇基地出發、急襲第三戰區的要衝（寧國杭州西北方百公里）、和池綏鎮（杭州西南方百八十公里）向該地附近的敵軍、和敵船等投下炸彈、予以很大的損害然後全機才悠悠歸還

日軍掃蕩遊擊隊

【汕頭廿四日電】最近庵埠附近、仍有敵遊擊隊和少數的正規兵時常出沒、擔任該地警備的日軍川口部隊探知後、遂在廿一、二兩日、加以攻擊、敵軍遺棄了屍體百餘具、紛紛向西北方潰去、

馬占山軍兵變

【大同廿四日電】最近敵西北諸軍、深感食料困難、其暗澹的抗戰前途、竟有了絕望的色彩、將領與兵士又對立爲仇、厚和西南方八十公里托克托縣黃河右岸地區、馬占山軍航大張所率約百名之敵、因爲領不得兵餉、已強制的掠奪暴行不止、軍需品供給困難、兵士大爲反感突然起了兵變、殺害隊長、由黃河右岸、逃到日軍占領地區的左岸渡過黃河、請日軍收降、以上僅是西北軍一個實例、與其類似的醜惡的內部抗爭情事、到處多有、且頻發不止中、

行將放棄沙市
黨軍暴行市民戰戰兢兢

【漢口廿四日電】敵以爲日軍必定攻擊沙市、宜昌所以沙市警備司令王收身已使住民第一回向巴東第二回向施南避難、一般民衆亦知黨軍的沙市決定拋棄、故大商人是向上流及洞庭湖西方之常德方面逃走、現在於沙市僅殘有少數小商人及市民、但於每日晚間武裝巡警便巡邏調查戶口、並以暴力拉致平民、故現今在留的市民都戰戰兢兢、感覺非常之不安、又於宜昌以漢口警察局員而編成之百九師在担任警備、但因彼等亦有徵發的暴行的一般市民陸續向上流及郊外避難云、

華北法幣
將在南京絕跡

【南京廿四日電】南京市當局鑒及北方券流入恐有擾亂市場之慮、遂頒發財政局佈告、自本月廿一日以後凡以天津、北京、濟南、青島、烟台、威海衛等華北法幣交納市關係稅款時概不准許云

滬新聞街
發生兇暴案

【上海廿四日電】二十二日午後八時二十五分頃突如在上海共同、法國兩租界境界線之愛多亞路新聞街之華美晚報及上海泰晤士、沙那布雷斯之鐸路地方起了手槍的亂射手榴彈的投擲等極爲慘厲的槍聲及爆音、附近巡邏中之兩租界工部局的警察官便急跑過去即行應戰、於是展開市街戰、通行中的民衆都哭喊連天的大行逃避、槍聲有七十數發、約繼續十分鐘、在華美晚報前有二發的手榴彈炸裂、於此亂鬪、中國人數名曾負重傷、上海泰晤士社對之細利慈之泊天的美國人威爾孫氏（四五）胸部受流彈負了瀕死的重傷、並且於附近一中國車夫即時死去、於現場附近有未發的手榴彈遺棄了二個、犯人已向霞路方面急行逃去迄今尚未逮捕一名此神出鬼沒的兇暴團是由數名編成的、犯行是極爲組織的而計畫的、由此點看來、對於前記三新聞社的社論、平素因抱反感兇暴分子始出此行之說、似乎有利、不過暴行犯人及犯行的動機、迄今尚未十分的判明、工部局警察在極力調查中、

呂大臣歸京

赴東京出席日滿開拓懇談會的呂產業部大臣乘廿四日午前八時經由北鮮歸還新京

【津清廿四日電】呂產業部大臣帶同田原秘書官、佐久間事務官等、於二十三日午前六時三十分由敦賀入港的日滿連絡船哈爾濱丸入港清津、在國際旅館少憩後、搭午後二時三十分發列車歸國

開始協商具體問題
東京會談入第二階段

【東京廿四日電】日英東京會談、自廿四日即入第二階段、故討議天津租界具體的問題於東京的現地交涉、茲已開幕、此日當開幕前、谷烈吉英大使、午前八時四十分、訪有田外相、有所磋商後、同時五十五分辭去、赴外務次官官舍、如斯出席者、午前九時、均已到齊、至九時二十分開會、兩國出席者如左

△日本方面　加藤公使、田中領事、武藤少將、川村大佐、奧村東亞局主任事務官以下關係事務官

△英國方面　谷烈吉大使、比哥得少將、哈巴特領事、馬克列商務參事官、高亞芬斯、布列因兩書記官並賈駐華大使秘書亞連、

日決貫徹要求

【東京廿四日電】關於天津問題背景的一般原則、日英間的意見已一致、結果日英會談自廿四日起將入了第二階段、正式商談天津租界的具體問題、而移行在東京的現地交涉了、廿四日第一回現地交涉同日午前九時起在外務次官邸擧開、有由外相以應今後的必要、爲作成記錄連絡計、双方可派事務官出席、會議的形式乃採用圓卓會議、關於該折衝、劈頭日方提示爲解決天津問題的具體諸要求、逐條加以討議、根據英國對該具體諸要求的態度如何、即可證明英國對於此次原則的諒解之誠程度如何因而日方出以嚴重監視的態度、以期全面貫徹日方的妥當要求云、

日英會談進展
重慶政府極震駭

【香港二十四日電】據重慶確報、日英會談、重大結果顯示圍繞中國事變之英國遠東政策之根本的變更重慶政府當勿待論即地方軍政當局亦非常震駭、然而雖臨此重大危機、蔣介石仍滯留峨眉山、未返回重慶、可見對現下法幣、外交二大問題、當局並無何等有效適切對策、故人心頗爲不安、

大公報社說
暴露黨府狼狽

【香港廿四日電】蔣政府的機關報大公報、在廿三日載有以『日英東京會談爲題』的社說、由此可見蔣政權對於英日妥協是如何的狼狽、其焦慮的情形、由此可見一斑、茲略誌其要者如左、

在廿一日的第三次東京會談後、日本方面會說英國承認了一般的原則問題、和在中國方面的戰爭狀態並受諸和日本協力去建設東亞新秩序、這如果是事實的話、不能不使人有意外的驚恐、徵諸從來張伯倫英首相的聲明和一般輿論、想決不能有這樣的事、但是英國對日認識不足、至被迷於對日妥協之事、亦未必決定沒有、所以我們不能不促英國當局的注意、英國從來是堅持確固遠東政策而維持其聲望的、對於根本問題、不稍讓步、若與國際間、以妥協的印象則不抵英國遠東地位動搖衰頹、其影響波及全世界、英國日前最緊切問題、如絕對不爲他國愚弄、則可得以諒解了、中國的抗戰救國援助、未必破裂、我們希望英國不拋其從來確固立場、不對日妥商」

東京會談日本勝利
於歐洲有極大影響
意大利各報觀測

【羅馬廿三日電】意大利朝野、對於日英會談的前途、非常重視、因爲英國已承認日華兩國間大戰行爲的一切、所以廿三日的梅薩捷羅及其他意國各報、都批評說日本外交已得最初的勝利了、綜合意報的意大利方觀測、日本關於此次的交涉、如堅持其主張到底、則英國祇有讓步別無他途、因此希望日本不應失掉了此次的良好機會、必須努力使英國認識遠東新事態的全部、同時日英會談的日本勝利、對於歐洲的事態、似也要有很大的影響、所以很是值得期待

日本方面成功
美報登載

【紐約廿三日電】紐約各報聞得日英東京會談原則協成立的消息、在廿三日均揭載日本側已獲大成功的東京電、然未作何等具體批評及預測、但消息方面、以爲今次成立的日英會談、足爲決定今後國際情勢最重要的關鍵、故重視二十四日發表的日英兩國聲明、

天津現地軍當局
仍注視東京交涉

【天津廿四日電】對於第三次東京會談、要求英國側以天津租界問題爲背景之一般原則問題之情報、現地軍當局因尚未接正式入電、對此不加批判、只依然注視今後之成行、同時關於現在所行之租界隔絕措置、並無何等變更之意志、仍堅持强硬之意向、

▲新出版
桃花劍（鍾吉宇著）兩厚冊定價八角現售特價三角外埠加郵力一角
江湖醉俠傳（張春園著）增神愛閱每冊定價三角現售特價二角外埠加郵力二角
花中恨 每冊定價四角現售特價二角五分外埠加郵力一角
意外奇緣 定價三角現售特價二角外埠加郵力一角
才子姻緣 定價四角特價二角五分外埠加郵力一角
美景桃源 定價二角五分現售特價二角外埠加郵力一角
▲以上六種小說內容豐富、能使愛閱小說諸君爽神愉快▲凡外埠以信匯款函購者務須掛號爲要
奉天鼓樓南 關東印書館啓
各埠大書局均有代售

東聚興軍衣莊
協和服專做家
承做大宗制服 春季協和禮帽 附設針織工廠 襪子手套批發
自運被服材料 代售銅鼓洋號 定價特別低廉 註冊双鶴商標
新京三四馬路中間 電話二二五四七番

寸陰寸金 暑假的好機會
快到滿光學打字……
現在各機關各會社爲經濟和便利都用打字你們要解決將來的生活問題趁這暑假的好機會趕快去到
滿光傳習所
學習打字因爲滿光備有日滿文各式打字機並且用最新法教授修理、拆卸、草字、行書、公文程式、一切打字應用各課教授親切管理◇成績優良的卒業後多介紹在各機關會社服務◇欲知詳細請到新京西四道街大經路南道東樓上本所面談外埠函詢附郵票四分即寄 便利備有宿舍居住適宜飲食方便
滿光打字傳習所啓 電話(二)一三一七番

奉天市 瀋陽日語學院 招生
本校奉民生部大臣第一六八號認可令在案
級別 高等科 中等科 補習科
資格 高等科 限舊制初中畢業或有同等學力者
中等科 補習科 院舊制高小及國民優級學校畢業或有同等學力者
報名 自即日起至八月二日止
考試 八月三日（有證書及證明書者免試）
開學 八月五日
宿舍 本校爲遠道學生便利計備有宿舍
校址 總校奉天工業區五馬路南三街 分校奉天小南關柴草市（成城中學舊址）
另有詳細簡章函索附郵票二分即寄

聲明作廢
啓者敝人今將椭圓形圖章丟失查找無着嗣後無論落於何人之手概作無效恐未週知特此聲明 傅喜珍謹啓

失照聲明
茲有清字部照第五四六八一號一張旱田五畝座落樺甸縣一區東嶺子東至河西至張姓（聖雲宮）南至柳姓北至河原領人李文蔚因不慎遺失除請補發外無論落於何人之手概作無效特此聲明
樺甸一區電燈街 柴德永

重要聲明
查韓家所有財產非經本族全體同意不得處分一節業經聲明茲聞樺甸縣八區木箕河房產有被族侄韓勝堂勾串外人私擅影射變賣拆毁之說並依法進行訴追外無論實與誰人概作無效特此聲明
吉林市西關 韓登朝啟

失照聲明
因鄙人有熟地二段均坐落舒蘭縣朝陽村南門外第一段地四垧五畝東至道西至陳姓南至李姓北至姜姓於民國七年六月二十四日領有清字第一七〇五號執照一張第二段地八垧東西至徐姓南至水溝北至王姓於民國十一年二月二十日領有清字第一八二〇四號執照一張均於事變時被匪焚毀除申請縣公署補發新照外特此聲明
舒蘭 陳萬才啓

爛照聲明
啓者敝人有祖遺大照二張計一張地五段計百十八畝坐落紅廟村外南岔一、城則地三十畝東至小山頭西至馬圈子溝口南至河北至崗一、城地三十畝東至王玉玫西至馬圈溝口南至河北至崗一、城地九畝東至小山溝西南至崗北至河一、城地二十七畝東至孫占林南至本地西北至崗一、城地二十二畝坐落同前四至本地右記地照五張於大同二年因避匪患埋爛無餘除請縣署補發新照外登報聲明作廢
興京紅廟村民 滕振清啓

協和會創立八週年 國都的紀念行事

開音樂講演電影會 今日分兩處舉行

滿洲帝國協和會、創立於八年前的七月廿五日、本日(廿五日)欣逢第八週年、際此良辰、全國各地協和會一齊舉行隆重盛大的紀念典禮、協和會首都本部事前規定了紀念行事、定在今日(廿五日)舉行、預想必呈盛況、聞規定的紀念行事、係舉開紀念音樂講演電影會、分在兩處舉行、第一會場、在協和會館、限滿人參加開會時間爲廿五日午後一時卅分、第二會場、在西廣場滿鐵社員俱樂部、限日人參加、開會時間爲廿五日午後七時卅分、兩會場開會順序如左、

一、開會、二、向國旗敬禮、三、音樂(新京音樂隊)、四、致辭(長春聯絡幹事長馬駿風)、五、講演(產業部王子衡)、六、合唱(市立女子國民高等學校學生)七、電影(電華公司影片交響樂)

奉仕隊特務班 昨抵京今晚分赴現地

日本渡滿勤勞奉仕隊乙種特務班廿二名、七月廿四日午後七時五十二分由大連來京、其內分測量特務班及採礦特務班各十一名、測量特務班爲東大農學部生外有別勤隊六名下榻滿拓開拓寮於廿五日午前由滿拓會社向該班作開拓情勢說明及事務聯絡至於採礦班一行則同日午前由產業部礦工司長及礦業監督署長對之加以一切指導午後二班一併參拜忠靈塔及見學南嶺戰跡、於當晚十一時半分別乘車離京、其測量班往鐵驪訓練所、採礦班赴錦州云、

奉仕學生隊英姿出現大陸(廿三日在羅津)

奉仕學生部隊 由羅津就北行壯途

【羅津電】二十三日午前八時、於港之朝風中飄爽上陸目的之大陸陷入感激之第一步之滿洲建設勤勞奉仕隊藤田隊長所引率之學生部隊九百十名、於開拓館休息之後九時由開拓館出發四列縱隊向羅津驛大行進、其後於十時十五分、受滿日官民之歡呼、勇躍就北行之壯途云、

隊員精神活潑 行動極有規律

滿洲建設勤勞奉仕隊第二陣之藤田學生隊、基於國策將日本之優秀青年送來大陸以東亞新秩序之據點、與滿洲建設協力、併於參與興亞之聖業之意圖下實踐、此次之勤勞奉仕隊、隊員之精神固勿待論、其行動之整然規律、皆與歡迎之羣衆多大之印象、莫不絕讚云、

藤田隊長談

藤田隊長爲身重二十五貫之巨軀、共溫顏微笑談、托庇無事上陸、請看此潑剌隊員之精神、本隊於新潟頗受歡送人之讚賞、不獨於形勢、其精神亦活潑持規律之心氣、以期向任務遂行適進、宣揚事業之效果、仍希滿洲諸位之協力、

熱河省土木科疑獄事件

山岸前科長等罪狀判明

【承德電】久包在世人疑惑之中的熱河省公署元土木科長山岸貞一、元經理科長阿部國太郎等官吏十名、包工人七名等的業務上侵占、詐欺、受賄被疑事件、自本年五月以來由承德檢察廳行銳意調查中、最近漸漸完了調查、自去月卅日以來順次被告人的起訴手續已終結的事件移交承德地方法院、在最近即可行公判開廷、其全貌於廿三日有如左的暴露於白日之下、

△被起訴者

業務上侵占詐欺 山岸貞一
業務上侵占 阿部國太郎
業務上侵占詐欺受賄 堀內滋
詐欺受賄 篁良次郎
業務上侵占 上岡勇
詐欺贈賄 花岡靜一郎
受賄 高杉俊藏
〃 大倉楠之助
〃 佐藤健助
〃 五十嵐牧太
贈賄 角健藏
〃 久野增太郎
〃 荒木久四郎
〃 猪口敏春
〃 石原健治郎
詐欺贈賄 市橋通
業務上侵占 佐佐木岩雄

又對此疑獄事件、該省三重野省次長及村井警務廳長與池松警務科長、均有如左之談話發表、

三重省次長談

今當我在任中竟發生如此的不祥事件、實在愧對爲肅正吏道、而傷了多數部下、不過希望明瞭我心意之所在、今在我自身的實任上正是待罰的時期、別無可言、

村井警務廳長談

本事件的發端乃在數年前早已傳布巷間、耳中屢聞風評、永未下檢擧之手、而迄今日、遂基本省三重野次長之正義英斷、着手肅正以來、依承德警察廳員不眠不休的努力與苦心始把握其眞證、斷乎開始檢擧訊問、其結果、彼等犯罪事實業已明確、而至起訴、檢擧誠然是可厭的問題、一國的司法權沒有嚴然的存在是不行的、依本事件、可一掃沈滯不安的空氣、熱河省政的將來漸趨明朗化了、頗可期待

池松警務科長談

關於此次事件承蒙省公署以及各方面賜以絕大的援助、誠感謝之至、滿洲國日系官吏發生如此不祥事實在是不可赦的重大事、今睹此事不禁戰慄、今後必斷乎剷除此種行爲、

‖被疑事件的概要‖

△被告人山岸貞一(原籍東京市、前熱河省土木科長五四歲、)自從大同三年一月被任爲熱河省技正以來、就任土木科長、到康德二年以後、自己發起計畫承德都市計畫代用官舍及上水道等事業、並決定以承德縣債實施、同時該事業的全部、因受縣方委託、而得掌管實權並無其他任何的干涉掣肘、遂得和其心腹部下、即被告土木科管理股長堀內滋共謀從堀內所保管的承德都市計畫事業費中、在康德二年七月到六年五月之間、共妄領約五萬二百五十圓之多、完全冶遊花費、此外又和堀內被告人土木科技士篁良次郎及被告人土木建築包工者伊賀原組花岡靜一郎等共謀關於花岡包做的省土木科及承德都市計畫事業工程費、作成了架空的增額文書、並騙取其餘額又爲補塡前記所妄領的欵項、在康德二年十二月到康德四年十一月之間、從牛圈子溝排水及墳濠工程費、迎水壩街基地工程、豐寧大閣鎭間道路〃築費、古北口、北京間道路改良工程事費等之中、騙取了二萬七千二百廿一圓、此外、康德五年六月承德古北口間國道復舊費、由滿鐵向省委託現欵十萬圓中、使保管的被告人經理科長阿部國太郎前後亘三回不正支出七萬圓、將其中二萬四千圓侵佔、康德六年四月十日與阿部共謀、由阿部保管欵中支出一萬圓、悉數侵佔消費、又與堀內及被告人土木科員上岡共謀、康德四年十月由多倫、張北間道路維持改良費關東軍委託、上岡保管欵及營房、淩源三岔口‖圍場間道路工事費亦上岡保管欵中共計支出一萬三千九百圓利用與前記同樣製作假書件例如捏造承德排水溝浚渫工事等、全然是空虛的工事、詐欺或侵佔消費於遊興或補塡前侵佔費、

△被告人阿部國太郎(本籍郡馬縣、前熱河省經理科長五〇歲)、以退職陸軍主計大尉、大同元年拜命滿洲國民政部事務官以來康德二年任熱河省經理科長掌管省會計事務一切、與前記山岸共謀、由其職務上保管淩源農業學校辦公費、喇嘛廟離宮觀覽費華北事件費、省地方費營繕費、土木科事業費等中自康德四年四月至本年五月之間前後亘七回侵佔約六萬七千五百圓、消費於飲食遊興、或交與在新京的情婦三谷作爲經營飲食店的資金、或爲補塡前侵佔物、而使用了、

△被告人堀內滋、篁良次郎上岡勇除與前記的山岸共謀之外堀內當由都市計畫事業費中橫領四千圓、上岡由土木工事費中橫領千五百圓、堀內、篁利用其公職、由包工的花岡、市橋等收賄數百圓且此金全充爲飲食、遊興費、然一方被告人花岡、市橋對前記堀內、篁等關於包工工事的書類的調查、工事的監督希與以便宜寬大辦理而與以謝禮、而贈賄

△被告人高杉俊藏(本籍秋田縣卅歲、)康德四年十二月廿一日任熱河省技士並擔任經理科營繕股長、關於營繕一切的職務、然因足涉入酒色之巷中、故爲捻出遊興費乃利用職務上的地位獲得收賄的常習由被告人包工者角健藏久野增太郎、荒木久四郎等前後亘數回約二千圓、被告人雇員大倉楠之助爲經理科所屬、擔當修繕工事事務、因此關係、上乃同樣由包工者約千四百圓、被告人佐藤健助爲省技士爲土木科所屬、從事設計事務、由被告人包工業者猪口敏春、同石原健次郎、東亞土木承德主任田中泰治及荒木等約九百圓、被告人五十嵐牧太是省囑託任古蹟特別調查所主任、保管離宮及喇嘛廟等、擔任修理事務、由角某收數百圓、全由其所管的包工工事上、施以便宜寬大對待、而取謝禮、收賄之欵用在遊逛玩樂方面了、對之前記包工業者、角健藏久野增太郎、荒木久四郎等猪口敏春、石原健次郎等方便、而贈賄了、

△被告人佐佐木岩雄、康德四年任承德都市計畫辦事處雇員、爲堀內滋下僚、管理承德代用官舍、辦理收集房租等一切事務、康德五年六月、與其友妻荅通、其友力索慰藉費乃設法私以代用官舍房租一千圓與之了事、此外還玩樂用去二千數百圓、以外還運帶約十人等全酌量其情狀、予以不起訴處分、

前關東局警務課長 大和田氏離京

榮轉岩手縣事務官的前關東局警務課長大和田彌一氏廿四日午前九時卅分受大津關東局總長以及滿洲國警務關係者多數恭送、由新京驛出發一路赴任云、

獸醫部隊D班 訪問星野長官

廿二日抵京的滿洲建設勤勞奉仕隊獸醫部隊D班百四名廿四日午前九時半訪問國務院一行係由東京高等獸醫麻布獸醫日本高等獸醫三校選拔的精銳、無一人落伍者一行五相約定戴有有色的眼鏡、據說因爲滿洲的光線刺目、大有色眼鏡部隊之感、

在國務院受長官訓示聽到長官說農本立國的滿洲、生畜所負的力量很大、滿洲國的獸疫阻害畜產業發達等等的隊員們異口同音的答謂、將來的滿洲獸疫必由我們手來克服的、

一行二十四日午後在協和會開講演會、二十五日午後在淨月潭施行奉公後、分兩隊搭夜十時五十分及十一時五十分新京驛發的列車二隊離京、赴向現地云、

奉仕隊總司令 藤懸少將來京

興亞青年勤勞奉仕報國隊總司令藤懸少將、協同司令部藤田大佐、文部省鈴木事務官等六名、於廿五日午前十一時四十二分到京、下榻日滿軍人會館、

奉仕學生隊 一部到圖們

【圖們電】藤懸少將引率的滿洲建設勤勞奉仕隊學生隊一行七百九十三名所乘的臨時列車已於廿四日午前四時十分踏入赴向的東滿的第一步於朝霧中抵圖們驛、受出迎的國防婦人會會員的溫暖的茶接待、洗面、朝食的給與終了後、乃赴向新京方面但殘留下以秋田鑛山田村教授爲隊長的一行十九名於同五時的萬歲歡呼裡向以約至八月末止的約一個月的勤勞地牡丹江方面出發、同時別働隊也乘同七時五分發的列車向新京方面勇躍出發、

學生隊龍江班 安抵昂昂溪

【齊齊哈爾電】二十一日於羅津上陸之滿洲建設勤勞奉仕隊第一次學生部隊龍江省班三百一名、由第三方面平尾大佐隊長引率下、於二十三日午后四時四十七分着列車、抵目的地昂昂溪驛頭出迎者、有多田省實踐本部長○○部隊長等對之有所訓辭然後入昂昂溪日本小學校之設備宿舍、一行等約一月之滯在、於某某部隊行勤勞奉仕云、

郵局半休 存滙欵者皆感不便 希望按平常聲浪頗高

政府關係官廳、自七月十五日、已至定例之半休期、但因時局關係決中止半休、而辦公至午後三時、再各特殊會社銀行等、辦公時間、亦如平常、惟郵政局、至正午即停辦存欵事務、當玆貯蓄獎勵運動、以重大國策而實行之際、對一般民衆之存滙欵多感不便、故希望郵政局之辦公時間、亦按平常之聲浪頗高云、

滿鐵社員會開 新京青年大會

滿鐵社員會新京聯合會主辦之青年大會、於惠風和暢之廿三日午後三時起開會、定刻之時身着白襯衫、白短褲之勇姿大約千五百名滿鐵人在新京神社集合、揭揚滿日兩國旗、並社旗、社員會旗後合唱滿日兩國國歌及社歌繼續向伊勢大神宮、及宮城遙拜、祈願皇軍之武運長久對出征兵士、並新線社員作一分間之默禱之後、由川田青年副部長朗讀大會宣言、於訓示、祝辭之後、大會之式順序至此終了、當由該神社軍樂隊在前齊唱愛國行進曲、堂堂向市內大行進、其後參拜忠靈塔、再起大行進至兒玉公園競技場、由平島理事、閱兵分列、繼之有優勝盃返還、社員會體操、日本建國體操、終了後舉行對抗之各種競技、婦人社員之防共競走等、至此暫時休息用晚餐後、於競技場手持提燈、爲各種民謠體操、以顯示槍後國民之意氣、同九時餘、於三呼萬歲聲裡始散會云、

王爺廟住民 慰問軍警獻金

【王爺廟電】對於此次事變出勤軍警的勞苦的當地住民因於接境的關係上是更特別持以關心如今竟有續出行慰問之舉、協和會首都本部對於其美擧甚爲感激、今已得約一千七百圓餘的慰問金、立即向滿日軍警寄送、

勃利縣商民 獻納國防金

勃利縣商工公會鑑於非常時局、會經籌集國防獻金、縣民俱皆抱槍後愛國熱誠、結果成績極爲佳良、濟東源獻納五十圓以下計達於一千五百三十八人、欵額爲二千零九拾圓八角、即向駐該縣憲兵隊獻納之、茲誌獻納者及欵額如左、

七十圓 元發製粉廠
五十圓 濟東源、大成玉、合昇利、滙豐昌、岡林清太郎」
四十圓 大來新、
三十圓 興業醬場、興發永、永泰和、親和貿易、

爲助長北邊振興 新設三營林局

林野行政簡捷能率化可期

林野局爲助長北邊振興、且無遺憾供給國防資源、產業開發資材的木材、新設牡丹江營林局、北安營林局、齊齊哈爾營林局、三營林局作爲重要森林資源主體同時統制國境接境地帶地域的中間機關、新設者如左、

△牡丹江營林局 管轄營林署、佳木斯、勃利、虎林、穆稜、牡丹江、一面坡、寧安、圖們、龍井、琿春

△北安營林局 管轄營林署 湯原、通河、綏化、黑河、北安、

△齊齊哈爾營林局 管轄營林署、齊齊哈爾、扎蘭屯、三河、海拉爾、阿爾山、

以資各營林署營林事務的簡捷化、能率化、從來在全滿有營林署三十、今次又新設以上卅處林野局係企劃官廳、營林局監督營林署、以期林野行政的簡捷能率化云

長春縣飭屬 徹底除害虫

產業部爲謀農產物之產量增高計、例年實行病害蟲防除期、但害蟲之發生多於農作物發芽後、依天候之如何影響頗大、按本年度氣候狀況測之正爲病害蟲發生良好機緣是以該部爲防患未然計業分令各省縣一體防除、遵照辦理、長春縣公署接到此項部令、當即轉飭所屬對於病虫害若一旦發見時、務希徹底除滅、而期害虫減少及農作物之增殖提高云

長春縣新制定 委託買煙辦法

長春縣公署鑑於縣內各處之阿片登錄癮者、恒以他故不得親至管煙所購買烟膏、而委託他人代買者居多、今後若不加以限制、難免生出弊端、該縣爲防止此等不正行爲起見、擬定下列辦法、業令管下各警署嚴加限制、

一、接受登錄癮者委託證明請求時、須詳細調查有無假借及其他不正行爲、

二、對於委託之事由是否正當及確實、

三、對於距離警署稍遠往返困難者、調查感覺困難者、調查事項可委託該管分所、由分所調查完了後、於證明願空白處詳具調查意旨並加蓋明章然後再請求該管警署捺印證明方爲有效、

四、被委託者當所裡講買阿片烟膏時、須向管烟所提出該癮者登錄證明及委託證明文件

五、本委託證明書期間完了後須即返還於警署註銷

六、本證明出於可能範圍內須粘用被委託者之像片、

興安學院生 勤勞奉仕

【王爺廟電】王爺廟神社、新於市街的中心地的興德街北方高地造營、目下進行設計資金等的計畫、然興安學院學生三百名、十九日起亘三日間、行神域之外溝渠造作業的勤勞奉仕、對市民與以多大的感動、

京城大陸館將演『寃魂復仇』影片

因滿鮮一如的精神、次第浸透於半島人之間、以故朝鮮愛好電影者、願觀賞滿映作品之聲、亦頗見抬頭、二十二日京城的電影常設館國成館、此次改修、改稱大陸館、藉此機會爲披露映演、治欲映演當事者特向滿映本社商談館映演李香蘭主演的『寃魂復仇』影片、請爲配給、故滿映方面當即欣諾、將自八月第三週於該館開演云、

交驩自轉車競技 新京豫選的成績

滿日交驩自轉車競技新京地方豫選大會、廿三日午後一時半起於兒玉公園競技場舉行、千、三千、五千、一萬的各競技、參加者十七名炎熱砂塵而行迅速的熱戰、觀衆頗多、結果竟得有最好的記錄成績如左

△千米 1小泉長吉(一分四五秒八) 2郭鳳武(一分四七秒〇) 3韓孝彰(一分五二秒六)

△五千米 1安達和男(九分二五秒〇) 2趙國棟(九分四六秒三) 3小泉長吉(一〇分〇〇秒八)

△三千米 1黑瀧定雄(六分〇九秒八) 2常俊英(六分十三秒五) 3崔正淵(六分二九秒四)

△一萬米 1片昌男(二一分三〇秒四) 2宋致福(二一分三〇秒四) 3金龍角(二二分三〇秒七)

眼科聖藥

本藥者接受丸人傳流古方參考新科學之原理精製配合經官府化驗神效果巨認許銷售登載報上介紹眼疾諸君購用後便知藥之功效

保目全睛丸

●此藥主治 內外二障 諸般雲翳 天行赤眼 暴赤生翳 乾澁昏花 腎水虧乏 烏珠白翳 以上種種 其主要者述之 詳細說明藥盒內有說明書函購加郵費一角 每盒定價八角

總售處 奉天小北城門外白塔寺東 德家藥店

仕女們要照近代化的像快到:

美良照像館

光陰似箭駐顏無術要留下青年的容貌只有照張美良像片

新京大馬路六七馬路中間路西

專治 眼病 鼠瘡

雲翳 內蒙 沙眼 鼠瘡 漏瘡 陰疽

漢醫 徐濟東 住新京宮內府前濟生堂漢藥舖啓

新京北大街 裕豐長 電話(二)三四六番

本號自置各種茗茶零整批發茶乃人生必需之品本店對於茶葉衛生精心研究配製合理氣味芳香適口早已受到各界好評今爲擴張營業以薄利多銷爲宗旨作爲永久之目的特備鮮花不論買茶多少隨時贈送對於批發外埠及本市各種茗茶花色特別齊全在庫豐富歡迎惠顧諸臨嘗試隨意檢選必能十二分滿意

海產部 備有大宗海產物產乾菜罐語洋酒糖果奶粉煉乳餅干紙張雜貨及送禮物品日用品類應有盡有零整批發價格從廉

代理部 大德味粉、明治糖果、餅乾、奶粉、福鶴清酒、德美公司各種洋酒、青絲水烟各樣蘭花雜拌歡煙、一概俱全

驅除蛔蟲特效名藥

滅疳寧錠

萬惡蛔虫病 兒童百病根 驅除蛔虫藥 莫妙「滅疳寧」

M一四〇二

株式會社 藤澤友吉商店 奉天市加茂町十五番地 大連市山縣通七番地 天津日界常盤街一番地

請試一番必見暢效

經水不調的人 小肚疼痛的人、其他所有一切的婦女病須服中將湯斷根。

本劑中將湯的偉大効力、早有絕大的讚稱、自不用說怎樣如何了。凡是罹在如下開症狀的人士們、請就服用本劑、必能收見料外的仙效、無論怎樣頑強的症狀、每一服得着驚害的効果、而必獲得婦女原來的幸福吧啦。

CHUJOTO 婦科靈藥 中將湯

◎如若把這種症狀由根底癒治請速服。

主効 小肚疼痛、月經不調、上火頭痛、眼花氣悶、神經衰弱、歇斯特里、腰腿發冷、肩板受寒、子宮疾病、赤白帶下、產前產後、浮腫惡阻

定價 五角 壹元 貳元 參元 伍元 拾元

總行 股份公司 津村順天堂 東京·大阪 各藥房均有代售

國產之最高峯 ミツワ石鹼 (三環石鹼)

正確之溶解度 最適之經濟度

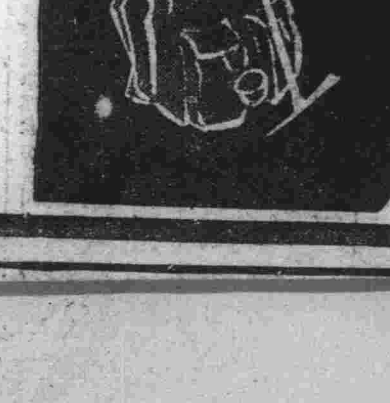

爲健康而働作無喜顏者則可持三環入浴准能使肌體休養轉強

本舖 東京 日本橋 丸見屋商店

R.19

家庭與趣味

硬水軟水 對洗濯及化粧上是有影響的 主婦們要注意

水有硬水及軟水。普通的井水是相當的硬的，水道水亦是硬水。

若以硬水搓肥皂，肥皂易生滓而難生泡。結局，肥皂是多被枉費了。並且，那肥皂滓着於布上非常難落，手觸之是很不舒快的。那洗臉用的毛巾一蓄了便易變硬，這就是因爲肥皂滓的原故。所以今後希望諸君時時的以硬水洗濯，是應當極力的避免的。

那麼，將硬水作成軟水的方法是怎樣的呢？

在家庭裡最簡單的方法是將硬水一升中加以洗濯用曹達一克或兩克，夏天是由三十分乃至一點鐘，冬天是由數時乃至廿時的放置之，若是作洗澡用，至五，六十度時由十分乃至二十分爲最佳。時間是越長越有效。若放置一夜則更佳。至於其變軟的澄擦是水底有白色的沈澱，是水越硬其沈澱越多，是取其上面之清澄者用之原樣的使用亦無何等妨碍。雨水是天然的蒸溜水，水質是非常之軟的所以，於夏下暴雨時，以盆接取之，而作洗濯用，實是一最理想的方法。

家庭常識 衣料眞僞的辨別法

‖廷獻‖

誰都知道，我們要做一件新衣的時候，在先得預備了衣料的，可是當我們到商店里去購買的時節，往往就會因爲衣料的樣式多了而辨別不出何種是眞的何種是假的，那麼要做衣服的話，對于選擇衣料上，底確得有相當的考究，衣料中，可以分爲絲，毛，棉。麻四種，現在按着這四種，就管見所及，來介紹給大家，作爲一種參考：

A、絲料的辨別法

一，揉搓……如果是純絲的話，揉搓的時候不起摺皺也不落粉屑，反之如一經揉搓就起摺皺並且落粉屑的，其中必定是含有礦物質和棉質的。

二，燃燒……純粹的絲料在火上燃燒的時候，他的形狀像融化像沸騰，能捲成黑色的小珠，如果是雖然經過了燃燒而不起屈捲的，其中必攙有棉質，燒過之後，其餘紋還能看見，其中必含有多量的礦物質，如樣子雖然很像絲，而在燃燒時太快的那就是人造絲了，須注意。

三，嗅味……眞的絲，一經燃燒的時候，就能發出一種似乎燎毛的味道，假絲就不是這樣。

四，搓撚……摘一根絲線把它倒着撚，使其鬆解，然後引其一端，凡是頂好的絲可以引長不斷，若是攙着棉的呢，則伸引不能長，壞繭則稍引即斷。

五，色澤……純絲色澤純正，若是污暗的其中必定會有棉質的，光華太露，並且非常耀目的，那不是純絲，那是人造絲。

六，拉扯……用絲品的一個小方塊，扯着它的兩個對角，一扯面上就現露出了疏紋的，那是不經穿的。

B、毛料的辨別法

一，折摸……凡是攙有棉的毛織品，一經過了捏折，皺紋比純毛的來得深，又，如果是純毛的用手摸按之，富溫暖而且有一種彈力，攙棉的，它的溫力低而彈力小了。

二，燃燒……純毛的它的形狀和燒絲差不多，腥臭甚大，攙棉的捲屈力小，腥臭亦輕，又取毛線而燃之，細觀察它的線纖的燃燒狀況，一燒就一致捲屈的，是純毛不一致捲屈的，攙有棉質。

三，辨纖……頂好的毛織品，它的絨都是很長的，抽一絲來把它倒撚之，絨短的是攙有雜毛，再伸引之，不堅固者，是攙有朽毛，拿刷子去刷毛織品的背面，有毛屑紛紛落下的，是雜毛和朽毛一齊攙入了。

C、棉料的辨別法

一，辨膠漿……在太陽下照之，一照而線絲模糊的，是塗有膠漿的，又拿手去摸那布面硬挺，搖之作聲的，全是塗有膠漿，再，拿手相對揉搓之，有白色粉末飛揚起來或者是落下的，也是塗有膠漿的。

二，辨堅朽……抽下一個線來拉扯一下，若是堅柔的布必耐穿。少微一扯就斷的不耐穿。

三，辨矸光……兩面都有光澤的，不是矸光，如只正面有光而背面沒有光的，那必是矸光，又，矸光的布不經水，一洗而光澤失去的，是有矸光的，再，抽布線來觀察一下，那線如果是圓形的話，就不是矸光，扁平的呢？那就一定是矸光無疑的了。

四，辨疏密……拿針刺進布里，用針撥布的線路，容易撥動的，織造必疏，不容易撥動的，織造上才是細密的，又，持布中兩端縱橫拉之，不能拉寬或拉長的，其織造上必良，再，從日光照之線路勻密的强，勻密不勻的劣。

D、麻料的辨別法

一，染潰驗法，在這一個方法里，又可以分爲四條來說：

1，用橄欖油或甘油一滴滴在麻布上如爲純麻，從太陽下照之，就會成爲透明體的。

2，用墨水一滴，滴在布面上，若是純麻的，浸入之後其點是圓的，攙棉的，初浸入的時候雖然也是圓形的，一會就會分開來成爲不規則的形狀。

3，取布一小塊，浸在馬尾藻色精（Fucisine）的溶液里—西藥店出售—溶後爲淡紅色—幾分鐘後，拿出再放在阿摸尼亞溶液里洗之淡紅色不退的，是純麻，洗之色去的，是棉織品，洗之而斑駁不一的，是棉麻的合織品。

4，取麻布一小塊，把它放在硫酸水里，兩分鐘之後，拿出以清水漂清再放在阿摩尼亞的溶液里，稍待一會兒就取出來，再用吸水紙吸去餘液，是凡加有棉紗的，溶化後必定像膠一樣，用清水一洗，就剩下純粹的麻了。

二，日光照法……大凡是眞正的麻織品，它的線條一定粗細不均，若是攙有棉質的，它就極易均細，關於這一點，只在日光下一照，當時就能夠辨別清楚。

三，察其裂斷面……麻布裂斷清脆而裂口捲屈，並且它的斷口線還長短不齊，棉織品則反是。

四，其他……辨膠漿，辨疏密，辨堅朽，和以上各種相同，爲避重復，不行再爲贅述。

E、附察色

布有落色的，有不落色的若是落色的一經洗濯之後，就非常難看，那麼怎麼樣來辨別其落色和不落色呢？現在還有兩個方法，附帶着也介紹在下面：

一，磨擦……拿白手帕一方，在染色的布上磨擦，其色染及白手帕上的必落色，否則否。

二，察裂口……白口布料多不落色，內外如一的，必落色。

德國將施行女子徵用 那其斯女性亦赴勞働第一線

今後的戰爭銃後之最爲重要，所以各國都忙着整備國內的戰時體制但是在大戰當時嘗着勞働力不足經驗的德國，爲充分活用人的資源最近將要施行女子徵用令使青年女性，在勞働第一線，積極的活動，關於這件事，據勞働者當局發表說，在廿五歲以下的女性，須負約一年間强制的奉仕的義務，但現在僅希望習得商業事務的女性，負奉仕的義務，這看來覺醒時局的新時代那其斯女性，同男性一樣協力國策，以發揮那其斯魂云

鑑別優良食品

（惠普）

—牛肉—

肉色光澤，新鮮，赤褐，脂肪具有霜降之淡黃色者良，暗褐色者劣。纖維粗而硬者劣，反之，纖維細而軟者良。

—豚肉—

色淡紅，組織細密光滑，脂肪白並富彈性者良，色紅紫者，不是死豚肉，即是病豚肉，或是宰殺不得法，或是飼養不相宜，也未可知。

—鷄肉—

肉肥色紅者，是肉用鷄，味，香美，不然，卵用鷄，肉質不佳。

—鷄卵—

(一)蛋殼無光澤者新，反之，滑而且光澤者陳。(二)握鷄卵，對光線照察，新鮮鷄卵，是半透明體呈明亮，陳者腐敗，不透明必黑暗。(三)用舌尖，舐卵圓頭溫尖頭凉者良，同溫者腐敗。(四)將雞卵放於三碗鹽五合水中，新者沉底，陳者浮起。(五)放鷄卵於清水中，橫者新，豎者陳。(六)遊蕩無音者良(七)打開黃蛋不散者新。(八)含飼鷄卵。不如放飼鷄卵榮養優良。(九)宜放於清潔鋸屑，糠砂，等中貯藏之。

—罐頭—

(一)罐蓋底膨脹者腐敗(二)指押底蓋，無音響者(三)振蕩無音者良(四)開罐有臭味，斑點，形，色變化者不良。(五)保存：宜置放冷藏庫內，或涼處爲宜。

—牛乳—

(一)瓶底，未有沉澱者良(二)將瓶旁從下，起泡者牛乳成分濃厚，反之，稀薄(三)少注指甲上，如露水滾下，毫無沉澱者良。反之剩下混雜物及水分者劣。(四)起蓋有音響者良。不然，危險。(五)不易流出者腐敗(六)用酒精，水摻牛乳攪拌，腐敗者凝結。(七)朝搾乳，不如夕搾乳滋養分多。

	水分	蛋白質	脂肪	乳糖	灰分
朝乳	八七、七〇	三、六一	三、三八	四、六四	〇、七〇
夕乳	八七、一九	三、六四	三、五八	四、八一	〇、六一

(八)保存：力避，熱不潔之處，可置於冷藏庫或冰中於送達後，三時間以內，飲用最好。

—魚—

(一)魚色光澤者新鮮，無光澤出粘液者陳腐。(二)魚眼周圍透明者新鮮，魚眼沉濁者陳腐，(三)鰓鮮紅者新鮮。陳腐者黑褐色，臭。(四)用指壓腹，堅實者新鮮。軟臭者陳腐。(五)色，水鈴鈴者新鮮，然稍陳腐魚加上鹽水，亦呈新鮮彩色，不可不注意，用刀切開出血者新鮮，不出血者陳腐。

—蝦—

身縮，脚，尾，鰭帶有生氣者，新鮮。

—蟹—

用手押兩眼，堅硬者，新鮮，柔軟者陳腐。

—蔬菜—

皮肌光澤，鬚少，體重，用指彈堅實者，新鮮，良。

—馬鈴薯—

個大，肌細，芽小者良，皮有斑點者，是病害馬鈴薯

—菠菜—

葉色濃，莖紅無者，良

—白菜—

菜球堅固，體重，無斑者良。

—一般野菜—

鑑別一般野菜鮮果方法，須以色澤，形狀，水分，其他等，而判斷其品質優良與否。

住室要藝術化

星・

把室內牆壁飾素地的或是全裸的是極端現代派的裝飾家一個很永恒的信條，雖然這種趨向已經有了例外，但是全裸與素地牆壁對於特殊的和幽靜的外觀非常重要，這是一般人都承認的，無疑的這是受維多利亞式部分的影響，在英國早年代的人，常常設想到應接室和飯廳的牆壁，應當盡可能的全糊起來，首先，他們用花紙把牆壁全糊上，其次，用同樣數量的畫，密蓋於上，這種幻想已全被現代式的所推翻一部分現代裝飾家庭想到創造室內牆壁的式樣，他們的目的是要使牆壁完全是素地的把一切花樣，地氈，幃帘都免除，這種辦法是完全靠着色，線，質，作比例，互相配製，完全素的屋子裡，外觀特別好看，尤其是第一次看到感覺非常明朗痛快，樣式和推想之間大半是相符的一個屋子要是樣式不好看，會使人感到很少的興趣，有了樣式，看了立刻就審會到所有的美，從樣式的興味需要，便連及壁畫的特殊樣式現在有些現代式的房子全用裸壁，或以裸流代替他種式樣，在必需某種圖畫裝飾在現代潮流中顯示出自已的効力與時候，也可以把牆壁上印起來，或是在通俗化的題目下畫些未來派的和抽象派的構圖來調和室內裝飾，最好是用鏡框懸貴各畫家的作品，使最現代房子的牆壁，復成爲名相的地方，全裸牆壁，光禿禿的，看起來好像是一片一連的東西，或是感覺到牆壁像是爲要畫掛而呼喊出來似的，譬如在爐子上部的爐壁，便是空着一片地方「極端現代主義者自然主張全完現代式的房子是不許可有爐子和爐壁的，如果有的話，爐壁上當然需要掛一點畫在上面。壁上掛圖是第一個調和物，有專用掛在爐壁上的畫，有從成畫中挑選出來合適的來做爲爐上掛畫用的。因此，現在住宅的裝飾還是離不了掛畫，畫是可以掛的，不過就是看你掛的是否得當，維多利亞式的牆壁，大可以用很經濟的思考周密的飾樣去代替，牆壁比例分配應該照牆的面積大小小心配裝，畫框也要依照室內一切裝飾特別選擇或特製新的，這樣說來，就是最新的房子，掛畫也是有他的地位的，所以說室內要藝術化

「告共產匪首」

民生部編審官寺田喜治郎

今日晚六時放送

民生部編審官寺田喜治郎，前曾旅行東邊道地帶歸來時作了一篇妙文，「告共產匪首」文中大意如左（1）困獸井蛙相等的共匪，殘餘部分，雖尙隱居密林叢山，苟延殘喘，然而滿洲集團部落完全成功軍隊與人民協力討匪防匪，實力雄厚，此等殘匪終必蹈以前匪全覆轍，歸於覆滅（2）滿洲國以强大組織力，向前發展，共產匪已無紳張餘地，並且共產之說，爲人民所痛惡，爲世界所不容，（3）共匪困居山林，不知外事，對於今日世界情勢，全不明白對于滿洲國之勇邁發展，全未親見，只作愚蠢行動終必被軍力所剿滅，（4）共產匪內部頗有見機歸順之士，滿洲國因天時地利的條件，前途光明萬丈，共匪殘部如能立即悔悟，前來歸降，同建王道樂土實爲欣幸之事。

保健問答

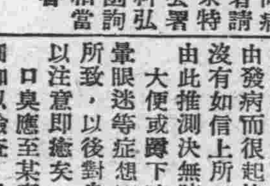

希望問病的讀者請向新京特別市公署庶務科弘報保函詢自有相當的解答

口臭、體弱 請醫示良方

問：鄙人現年十九歲自客歲12月間因受感冒之疾，呼吸稍雜臭味，經兩日疾全而口臭減退，因思不久定能雲逝風消，當亦未介于意，不料迄今不但未愈，且最近很覺重嚴，時有白沫吐下。我又聽人說口臭是肺病的表現，可是腹內毫無異點的感覺，也不咳嗽，更自己相信是不能染肺病的人，日久或許有變亦未可知，再我是個守舊的家庭，在十五歲奉父母命結婚婚後身體照常，十七歲因求學離開家鄉，也未從發生過遺精，以及其他關係，而不知何故竟於上月感覺腎臟大虧每逢大便或蹲時將身挺起頓時頭暈眼迷，如散沙般在腦子裡舞蕩，經廿餘秒鐘始告平息還原，以上兩症，憔慮可畏，故草此一篇敢煩名醫先生濤神，撥冗賜導良方，救我脫此憔慮，感德無涯，永誌心版，諸多不恭倘請見宥，

待教人 李俊聲

答：按來函所述之症狀及經過略知一切惟口臭之症於消化系統的疾患等，時常現出例口內炎病，慢性胃加答兒病等，屢屢合併此症。於肺病時此症實爲少見。尤其信上所言毫無肺病的症狀。如有肺病的人必有發熱，咳嗽咯痰，呼吸困難液汗全身羸瘦等等的症狀現出。餘者肺壞疽病時患者時常發生口內惡臭但除此症外還有，咳嗽，呼吸困難，吐出黃綠色的痰，中間有類似米粒或切片樣的大小物塊混着。此病由發病而很起快的死去。紹沒有如信上所云長期的經過由此推測決無肺病的可疑矣大便或蹲下時而起的，頭暈眼迷等症想係身體過弱之所致，以後對身體的養生加以注意即癒矣。

口臭應至某專門醫處，詳細加以檢查，是屬口腔疾患者屬於胃疾患，明瞭後方能與治療。以上

新京特別市立醫院內科醫員 矯永毅

グリコ
一ツブ
オモハズ
三ツ

今日廣播 MTCY

早

◇六、〇〇 國歌 先哲故事 周德威、候淑貞

◇六、三〇 建國體操

◇六、五〇 初等日本語講座 高宮盛逸

◇一一、〇〇 家庭講座（奉天）汗的科學 奉天秋農醫院長 苗秀新 譚小培等

◇〇〇、〇一 新聞、告知

◇〇〇、三〇 淸唱（哈爾濱）探母 雪影

◇一、一五 經濟市況（哈、連、新）

晝

◇五、一〇 俄語新聞

◇六、二〇 兒童新聞 協和會創立紀念日特輯節目

◇六、二五 放送小說 告共產匪首（寺田喜治郎作）

◇七、三〇 講演 當滿洲帝國協和會創立八週年紀念日 滿洲帝國協和會長 張景惠

◇七、五〇 國民歌 歌者 黃秀菊 伴奏協和會室內樂團 指揮酒井義雄

◇八、〇〇 白俄民謠（哈爾濱）（第一共同）賴斯基四重唱團

夜

◇八、一五 新滿洲歌曲（第一共同）1、我的愛人 2、美麗的青春 3陽春小曲 4、春風野草 歌者楊小燕 伴奏春聲管絃社 指揮白春聲

◇八、三〇 朝鮮民謠（奉天）柳弄月 林蘭紅

◇八、四〇 蒙古民謠

◇八、五〇 新日本音樂（大連）（第一共同）和風樂「宮城道雄作曲」大連日本音樂協會 指揮小汝玲山

◇九、〇〇 中等日本語講座 五百木元

◇九、二五 日本語新聞

◇九、三〇 評詞 洪武劍俠圖（八四）張青山

◇一〇、三〇 蒙古語新聞

◇一〇、四〇 話劇 夜潮（建國文藝應徵當選作品）滿洲映畫協會 編劇 李喬 導演 楊葉、周曉波 伴奏 白春聲 唐建平 浦克 露微 李雪娜 唐毋 趙愛蘋 蘇大光 郭紹儀 老劉 張奕 張警尉 畫波

全世界最良的

美兒固精 代乳粉

（全滿總經理處）

大連市彌生町八 明治製藥公司 牡丹江市西長安街 太陽公司
奉天市大和區霞町三〇 明治製藥公司 佳木斯南崗大街 太陽公司
新京祝町二ノ二七 明治製藥公司
哈爾濱道外承德街二三七 明治製藥公司 齊齊哈爾南大街一三〇 太陽公司

須除毒血以保健康！

瘀血仍然潛伏 竟招巨殃

清淨的血液是康健之根源
濁汚的血液是萬病之根源

凡人犯病罹疾的原因，誠爲指髮難數，然若細究其實在原故，便不外是因於血液之汚而所致的，占有七八成的巨數。然而無論何人，難以料度幾時犯病。即由懷在母胎裏，已受一種毒素，當即染下子女之血液裏，有遺傳性毒素，父母身中如不論生產時成年時，趁於種種機會，往外面發生各種毒氣而致病疾，至於成人時再因受以酒烟等之毒素，侵人身中，於是與那原有毒素纏結混合，而成綜合毒素，含在血液裏周流於全身各處器官，或者往皮膚面噴出毒氣，而起各種腫脹疙瘩瘡瘍，又者是在體裏沈滯凝結，屢時成

爲可怕且險的

頭疼、耳鳴、肩板、手腿麻木、發冷發燒

等症，而逐日越發增加毒氣分量，症狀遂及於動靜血脈，毒血愈發猖烈勢力潛伏各處器官之深處，而無所不害

腦梅毒、脊髓癆
關節腐敗 腦溢血

等症是在此時，所犯之重病，而易奪其性命的。體裏如有梅毒性毒氣時，更致厲害的症狀。故若不排出此毒血，遂久難免失去性命的了。

驚異的神効

世界的大發明 排毒新劑！！

最在安穩裏 完全排除所有病毒 瘀血

此種的毒血便稱爲「瘀血」又怕且險的勁敵。是早由醫方所究所認，故有抽血，破血等的排出毒血療法。如今社會，亦在鄉下多見施用此法。但是此亦不過脫離於一時的痛苦之姑息療法，反倒引致各樣副作用及併發症，且使毒血抑加其量。然而弊舖所發售之「福祿齊錠」是根據數百以來之實際驗證，而經多年的丹心研究，所製成的病理根本療治神藥，服之立以準確無比的作用，與其驚歎的藥理，便將「瘀血」最在穩當裏，往體外排祛，再將原來的血液淸而强的周流循環，不論梅毒等之惡性毒血均能完全的排除掃淨。因此起服藥當日，可見頭痛之自消，腰酸肩板等症之漸退，特因淸淨血液之故，那可怕的腦溢血、中風等病，亦就自然而然，防而癒得毫無憂慮的了。且因將瘀血淸除的「瘀血」毒氣完全排瘀之故，可見精爽神氣，故此遲到非除「瘀血」便無康健之結論。「瘀血」既然如此，竟會血行、而成萬病的根原，故雖服用怎樣好藥，然不取排除「瘀血」療法，終不能達其完全根治所有病疾之目的。見機不早，悔之晚矣。勿失此機，速救性命！

排毒淨血 福祿齊錠

主治効能 梅毒、胎毒、脊髓毒、血壓亢進症、動脈硬化症、中風、下半身麻、心悸亢進症、甲狀腺腫（起脖子）、腺症、貧血、喘病、痛瘋、神經痛、腦神經衰弱、悶憂症（歇斯特里）、頭痛、固性便閉。

藥價 十一日分 三圓 二十二日分 五圓 五十日分 十圓

◎各埠藥房 均有出售

◻免費呈送

家庭必備 排除病毒淸淨血液 健康要訣（純以華文白話編成）

◎凡有左開症候的人務必趕緊的請看此書而保全身體的康健吧

▼頭痛、耳鳴、肩板、手腿發木（中風神經痛）

▼心跳氣急、發燒發冷、心臟虛弱

▼常起便閉、失眠做苦、神經衰弱等症

其外均因體內的毒血所致的種種症狀，曾用許多的藥尙未見効的人立用明信片註明住址姓名而要求本研究所當就免費呈送此書。

古醫學研究所

東京市京橋區西八丁堀二丁目十之八

電話京橋㈥二五八四・二六三八番

振替口座（[illegible]）東京[illegible]番

同心結 (11)

【禁止轉載】

夷馳 作　孫秀文 畫

「反正是消磨着時間唄！手段雖不相同，目的却是一樣。」他把手里的多半截煙捲敏捷地扔進煙盂。猛丁地又向茂榮問道：「這水都之古城里，還有甚麼好玩的地方？」

「您又感到寂寞了嗎？這里本不是一個繁華的城鎭，怎會有許多娛樂的設備！但只除掉風景以外，就再難提到別的値得玩賞的地方。」

「昨天晚上，我偶而到街上一家咖啡店里坐坐，那咖啡店里竟會充滿着一種陰鬱死沉的氣氛。我自已也被那種氣氛所浸潤而漸陷於憂悶的鄕愁。這水都之古城里，怎會是永遠過着落葉般的秋天，在這塲居住久了的人，性格也將要會變成不明朗的吧！」

「這總是一個陳舊的都市

里應有的特徵在此久住的人們感覺也許不會像您那樣銳敏！您不能拿這兒和您所住的那北地新興都市去作比較的，因爲那兒是北部商業的中心，文化上又受過外洋的影響，而這里僅僅不過是個風景都市，物質的享受這里是談不到的，雖然它有着二百年前造船的一段燦爛的歷史，但在這居住久了的人們，也時常會忘掉這些還對它感到倦厭而幻想過繁華的遠方。」

「那你也會想要離開這地塲嗎？」

「離開這地塲？我何嘗不想但不過是這……」茂榮的聲音驟然低沉。

「你覺到甚麼爲難的話嗎？你對我說說無妨！我雖然沒有太大的力量，但我却願意盡我的全力來帮助人的。倘若你希望到我『那邊去的話，我可以替你設法的。』」

張紹武直直地望着坐在他對面的靑年，看他臉上是怎樣地就現出來慚愧和感激，穖而又斜過頭去望着窗戶在沈思着。

這夾當旅館的僕役開門走進，恭敬地告訴張先生午飯業已備好，並且詢問着是否馬上可以就開上來？於是張紹武再向茂榮問道，

「你也沒吃午飯吧？」「謝謝您！我還不覺太餓。」

「到這何必客氣呢！」張紹武再回身告訴僕役：「就開上來吧！以外有甚麼清淡點的菜，再添兩樣！」

旅館的僕役連聲答應，敏捷地從屋里退出。張紹武便再想繼續剛纔的談話。但這夾當，他不知怎地又忽然地想起古城的名産松江白魚，剛就又大聲朝外呼喊僕役，剛出去的那個僕役此刻也許去遠，連喊數聲外間就沒人答應。他自已便自好急遽地走出，想到前院厨房親自告訴一聲。

現在屋里坐着的茂榮，正暗自歸納剛纔張紹武的一段言語：這不過是一個偶然的認識啊！果眞好受別人近於憐憫的援助麼？況且這甚於一時的感情的談話，恐怕若是靠不住的。自已就決定着今晚有和吳昌南再作一回討論的必要。

出去的張紹武依然沒有進來，被午後陽光照曬的屋里就越發顯得靜寂，枯坐着的茂榮，不免就巡視這間客屋的佈置和桌子上的擺設。這屋里的木器都刷着紫檀的顏色，桌上的壺碗偏又是極細的磁器，忽然他又看見那壓在張紹武茶盃底下是一張淺藍色的信紙，上面寫着的是秀麗又柔弱的几行字跡。

──莫非說張先生還有着些桃色的事情？──茂榮納悶地尋思。他此刻雖然知道竊看別人的信是一樁極不道德的行爲，但他又實在約束不住自已那好奇的心情。他歪過頭去，仔細觀看那淺被茶盃壓上的字體：

……焦憔的茉，自家的野葡萄酒，我自已已經喝過兩回，此外，爸爸！我還本想告訴你一些好的消息，給你帶一個去愉快的微笑，可是我又不想都告訴你！因爲我怕你忘記了你的女兒。若急於想知道這底裏根情，爸爸！你就早些回來吧！

我抬頭遙望着窗外的天際道念着你，爸爸你多咱回來呢？……

薄醉微醺 悠然一睡 比牛飲强得多

酒生平不善飲酒，却對牠總有一點深滋的愛好，提起來總像久別的故人似的，有一種親切而惓戀的情緒。

其實，酒這種東西，並不是怎樣的値得贊賞往往因爲喝多了的緣故，以致弄得裝瘋賣傻，發生許多無禮的事情，甚而還以爲是觸犯了法律，所謂『酒能亂性』，的確『是旨哉斯言』。

不過，話又得說回來，假如你斯斯文文，與二三知已，在風淸月白之夜，置酒淸談，小飮幾杯，不過量，弄成薄醉微醺，然後悠然一睡倒也別有一番風味。

所以，對於飮酒，一向我不持反對態度，可是，一定要鯨呑牛飲，落個不歡而散，我却是永久反對的。

漫話李子 說

時値盛夏，李子成熟，偶經街頭菓攤，又見陳列棵棵朱丸矣，韓愈有『冰盤夏薦碧實宂』之句，惟李子宜少用，多食則患瀉痢，雖其實甘鮮，瓊漿沁齒，仍應檢點爲是，『浮瓜沉李』之說，尤須謹記，凡入水不沉者，切勿嘗之，往後尚有一種，『玉皇李子』，形大色黃，而味終遜普通『密勒臍』也，古代李子殊繁，唐朝最甚西京雜記載，『上林苑有朱李、黃李、紫李、綠李、靑李、綺李、靑房李、顏回李、合枝李、燕李、猴李、沉朱李、浮素李，』此均不傳，更有許多涉於神仙故事者，益發飄渺矣，俗謂瓜田李下，皆要從愼，免被人物議，古樂府云，『君子防未然，不處嫌疑間，瓜田不納履，李下不整冠，』爲防嫌疑起見，是以君子避之古鷄鳴曲又云『桃生露井上李樹生桃傍，蟲來齧桃根，李樹代桃僵，』李代桃僵今成習用名詞也，又傳昔日立夏，婦女率喜取李汁和酒飮之，據稱是駐顏妙術，惜不知有效否，苟能駐顏，摩登密斯不妨一試，庶使證實矣

墻與人 冷眼

到了生人的家裏，不必看見主人，祇要看看墻上的裝飾，就可知道這屋子的主人是個什麼樣的人物了，

（一）掛了許多古代名人的字畫，而仲高且全是中國的眞蹟，則主人與少有四十來歲，有錢，有學問，舊學的根柢極好，

（二）墻上掛了電影明星的照片，還有獎旗，裸體畫等等，那一定是位靑年的屋子，

（三）掛着古字畫，雖然署名都是名人，但其中有眞有假，則主人喜字畫而沒有鑒別力，然而却是好古者，

（四）掛了一屋子的假字畫，主人必定附庸風雅而不甚通，

（五）完全掛着女人像片的屋子，其中也有電影明星則主人是位小姐，

（六）墻上是怪顏色，掛了油畫，或者看了不懂的東西，則主人是位藝術家，

（七）滿掛着當代闊人的字畫主人一定是位政界朋友

（八）墻上全是戲裝的像片，主人必是戲迷兼捧角家

（九）墻上掛了香烟公司的美人畫，外帶木板印的年畫，還有湘綉之類的掛屏，不用說，這是老太太的臥室

（十）有字畫，有像片，有裸體畫，那是半新半舊的人物，年紀三十來歲，

（十一）滿墻上糊報紙，此人景況頗爲不佳，

（十二）掛着佛像的屋子主人必定好佛，略學一打，以便『三打反』可以去體驗體驗，也是很有趣的呢，

孟姜女廟 贊功

孟姜女廟在山海關東十里餘，遼寧綏中境之望夫石村內，廟在村西北之高阜上，在廟上南可望海，西睹長城第一關城樓，廟後有一巖穴深不可測，相傳是蓋蘇文屯兵地也，洞內黝黑，洞口有觀音石像，廟中石碑林立，上有明萬歷二十二年之碑，上載有杞梁事在檀弓，春秋時人，其爲誤無疑，而萬歷二十四年碑，則載野史女姓許居長，故名孟姜，夫爲范郎時秦興長城之役，由臨洮抵遼左，女矢心親至，則郎已亡，遂哭而死，士人以高阜祀之，因名曰『望夫石』，淸康熙時，有詩題壁云，『朝朝海上望夫還，留得荒祠半似山，多少征人埋白骨，獨將大節說紅顏，』或有謂孟姜女負夫骨到潼關，氣絕身死，而廟在山海關附近，此是一疑問矣！

媒人考 棣華

舊制男女婚姻，構合均賴媒人繫之，周禮載，『媒氏掌萬民之刑』，楚詞曰『解佩纕以結言兮，吾令蹇修以爲理，』又曰『理弱而媒拙兮，恐導言之不固，』故爲媒人者，專司傳遞兩方語言從中奔走，撮合良緣，俗諺『媒婆媒婆，兩頭說合，不爲賺錢，所爲吃喝，』祇以後世媒人，別有企圖，嘗因一方納賄，從過報酬，滿足其慾望，則秉『兩行伶俐之齒，三寸不爛之舌，』施展說客之才，豈怕不入牢籠乎故囊詩書門第多禁止三姑六婆出入，媒人又稱冰人，溯源甚古，晉書載，『索紞善占夢，令狐策夢立冰上，與冰下人語，紞曰『冰上爲陽，冰下爲陰，陰陽事也！士如歸妻，迨冰未泮，婚姻事也！君在冰上，與冰下人語，媒介事也！』惜垂至現代，鄙視『姜桂因地而生，男女因媒而成，』媒人將受天演淘汰形成落伍矣！

像 是唱戲的一字訣（上） •劍膽•

梨園內行，對於演員有一字之要訣曰，『像』又曰，『像不像，三分樣，』可見演員扮演某一種角色，必先有自知之明，究竟我飾某劇中某角，是否能像？是否有三分形像？然後再去登台演唱，若自覺簡直不像，或連三分樣子都沒有，倒不如不扮演某角爲愈，亦藏拙之一道

所以早年演員，各有各的拿手戲，互不相犯固然亦有爲給他人留碗飯吃的話，論眞理，仍歸之於像於不像的感想

戲界大王譚鑫培，可稱文武崑亂，無戲不擅其所扮各劇中的角色，一齣一個形象，演雨天門，便是個孤苦忠實老僕人，演狀元譜，便是一位極富足的老員外，演辭實收威，一出塲那幾步走，飄酒袍袖揚動白鬍，一望而知是個好酒貪杯怕老婆的大王，總之，他的表情功夫，已臻絕頂，皆由天賦之特別聰明，灌入腦筋，一略一尋思，吾今所飾者爲誰，且洞悉歷史，及多年舞台上經驗，是以無往而不利，無往而不像，惟其最拿手，揣摩入骨的戲，當以罵曹之禰衡，與打棍出箱之范仲禹兩劇論這兩劇的裝扮，皆不火熾，均係靑衫褶巾，有時且穿富貴衣，現下名伶演此，亦另置新形頭，上邊的掛釘，皆是新鮮綢緞，此種戲衣，吾不取也，當年老譚那時靑衫，連白緞衣領，都有油漬，反覺合乎禰先生的身分，若講自置形頭，乾淨漂亮則與此戲情衝突，不怪當年何桂山（老何九）向後台管箱人云『我唱的是戲不是唱白袖口』，可謂一語破的也

×××

幾希錄 (57) 瑋

G 鷄 義鷄 隔年報德

隣友浙省之義烏籍也，具言於其幼時，當淸之末季，其鄕人某家，小農戶也，偶來一催科吏，虎而冠者，某農殷勤欵待，但以居在鄕僻，愧無肥鮮享客夫婦熟商，惟恐無以博吏歡，家畜一牝鷄，乃逐而執之，將宰以爲饌，逐時，鷄避匿柴洞中，比執中，竟向吏頻點其首，若乞免者，吏惻隱遽動，意大不忍，遂白主人强令釋之，而草草蔬食以去鷄竟免死，農重感吏，越年夏，吏復來催科，至農家，表親洽，而牝鷄方率雛一羣啄食庭除間，猶舉言前事相笑娛，主人供酒饌饗吏，山肴野蔬，羅列豐潔，詎山菌一盌，方陳於几，主客對酌，而農方勸讓，吏才一舉著，而雞忽騰至几上，遺屎菌盤，急咯咯騰下，主人憤極，覓杖逐笞，而吏一時心動，極力勸阻，謂是必有異，諦視盤菌，則有數莖，色稍異常，詢所自來，乃採自某山坳也共赴其處細勘查之，菌跡猶存，驗其週遭，近旁有一枯木根，蟠土甚深，中一拱把洞穴，以棍探之，不測其底拾枯薪塡穴口，爇火薰之，俄一丈許毒蛇，突煙而出，蜿蜒馳入叢莽間去，復細檢生菌之處，則蛇跡約略可辨因思盤菌已染蛇毒，食而下咽，危其殆已，歸而復驗之投飼一數月之雛狗，愈時而狗即死，乃知鷄之遺屎，爲報嚮者一命之恩也，車誠奇哉，

按吏以一念之仁，免鷄於死，而鷄所爲報，亦遂免吏於死，且事已隔年，而猶矢志未亡，人所難能，而況於鷄乎，豈果鷄之仁心，逈異凡常，抑恢恢冥冥有使之爲然者耶，噫，持身涉世，勵靜云爲，可不深長思夫，

滿洲史地古跡誌 (56) 白龍

關於上述各土製扁體器物，關東州與奉天兩地，均有自墓中出土者，奉天之墓中，大部則出於『遼陽』石棺內，至於磚棺之中，則爲極少數也云，

三、鼎爐之高脚土器

在遼陽古墓之棺中，曾於副葬品中獲一土製之『鼎』與古銅器之鼎，完全出於一式，信爲銅器之模造代用之物，

按此種土製之鼎，係喩於死骸之頭上，內已無物，想係當時爲拵香之器，出棺時乃半積塵沙，不可見絲縷之香火跡痕，

按此種鼎在『遼陽』古墓發現者，僅此單隻，玆述其貌狀如次，

此鼎列爲『高脚土器類』，以其基部具有長脚三隻，殆半佔全體之高，三尺之上，乃爲胴部之底，廓如仰釜，腹胴突出如輪帶，頂口略向中部收縮，適與基低之局面相若，鼎口之兩側，高跂兩耳，曲如牛角，惟體爲立方粗細與長度適無出入，縱體觀察，具有無尙質樸之美術

鼎體無花紋，惟頂口之周緣與基底之外輪各附有直線一匝，色呈灰暗而具有光澤殆以本質受表面研磨之故也，

其次爲土製之『疊花爐』，此器列爲『高脚類』者，以其基係一長足砥立，高於上體又半，足底形成圓盤狀直爲長足之重脚，所以繫其高體而不仆也，循底盤而上則如單柱之持立，漸上而漸粗，迄於胴體之底，乃拓張其足之擎架局勢，形成一大圓托，直徑倍於足下之圓盤此圓托之緣周部，遽爾由斜曲線變爲直削，迄於爐口，略無收束之狀，故此一部又如皿器之仰承，在爐口之上有蓋如疊山，

介紹日本風俗（續） 李心炎

△日韓合邦條約文摘要

·兩全權委員協定之條約正文，其第一條內文謂，『韓國皇帝陛下，將韓國關於全部一切之統制權，完全且永久讓與日本國天皇陛下，』

其第二條謂，『日本國天皇，允受前條所揭之讓與，且承諾韓國全然合併於日本帝國』

上記，就是當日韓合邦當時的大略情形，

△日韓合邦議定條項（摘錄）

第一條 韓國從此改稱爲朝鮮，

第二條 韓國皇室皇族爲王族支給歲費，

第三條 現皇帝稱李王太皇稱爲李太王列入，日本宮內席次，

第四條（其他皇族）依朝鮮華族令授以適當爵位，

第五條 元老大臣列入朝鮮華族同時下賜賜金，

第六、七、八條（對於臣下均予以相當位置），

第九條 在朝鮮設立總督府以掌管政令，

第十條 朝鮮民衆信敎自由，

第十一條 對於庶民次年度稅金免除五分之一並行大赦，

第十三條 由國庫支出一千七百萬圓充作全國教育資金及殖産事業資金，

第十五條 撤廢治外法權，

徵稿啓事

本刊完全公開，歡迎幽默的小品文，及奇聞異事，有趣味而雋永的詩詞，劇評等文字，一經刊載，均略致薄酬，

大同劇團 在京公演之 〃趙大爺〃劇情

大同劇團，由今晚起至廿七日公演的趙大爺話劇該劇描寫頗爲生動，當能有良好的收穫，玆將該劇情介紹如下，

趙大爺是一位發明狂的老人，他爲的要發明一種合乎衛生，冬暖，夏凉，而能防止外面喧嘩聲音的磚，他幾乎無時無刻的不與泥土爲伍他甚致也曾『發奮忘食』去努力研究過怎樣能發明成功，但研究終是研究，距發明成功還是差得遠啊！

趙大爺的長子秀峰，是某會社的社員，和隣舍雜貨舖掌櫃的謝國棟的長女文英，從兒童時代就是一雙兩小無猜的朋友，一直到長大起來兩人仍然是坦白無私地過從着，秀峰是一個很有意志的靑年，他也很聰明，他要發明一種戒除鴉片的良藥，然而文英知道他的研究費是不足的，她爲了帮助他研究發明這種藥品，便走入社會的婦女職業戰線──當打字員去把自己勞力換來的錢，供給秀峰去研究發明，

趙大爺的房東的少爺郭高閣，是一個紈袴子弟，依賴着父親有些財產，便終日無所事事地吃，喝，玩，樂，過着醉生夢死的生活，偶然地遇見了文英，他便生了愛慕之心他想利用玩弄別個女人的方法再來玩弄文英，但是，他想錯了，謝國棟雖然是開雜貨舖的，可是，他怎能忍心把自己的女兒推入陷井裏去呢？謝國棟和他的妻子何氏，平素就很喜愛秀峰靑年有爲他們夫婦倆，懷着一顆充滿希望的歡悅心情，到趙大爺家來，把願意將文英嫁給秀峰的話說了出來，趙大爺考慮以後，也很同情他們，結果謝國棟夫婦的希望是滿足了，

秀峰研究的『戒煙奇藥』終於是發明成功了在歡欣恭喜的聲中，秀峰和文英也就算『有情人終成了眷屬』，定了婚約，

趙大爺所發明的多暖，夏凉，又衛生的磚，雖然沒有成功，但是，他仍然在兩手弄着泥土，熱心地在研究着

和劇 藤川研一

譯 征夫

趙大爺（獨幕）

──劇中人── ──扮演者──

趙大爺（發明狂的老人）……袁濂
趙秀峰（其長子會社員）……馬秋萍
趙谷峯（其次子小學生）……王耕
謝國棟（雜貨舖掌櫃）……盧鈞
謝何氏（其妻）……張麗菁
謝文英（其長女打字員）……西子
謝文惠（其次子小學生）……楊慶瑤
郭雲生（房東）……周鑑
郭高閣（其子）……白蝶生
呂醫生……張澤舉
其他雜貨舖的客人，

夏天蚊子臭虫 雁隆

說來也怪，冬天屋裏閉得那麼嚴，並不見有什麼毒蟲來侵犯我等，天氣熱了，窗子打開了，衣服脫得只賸下薄薄的一個褲叉了，可是你一坐下，大腿上蚊子先咬了一口，不成，剛一往牀上躺，臭蟲又在脖子上咬了一口，接着這嗡嗡在耳邊亂叫，簌簌在枕旁蠕動，想睡覺，那是難上難，又難上難了撒臭藥水，撲臭蟲藥，無效，你能知道蚊子臭蟲在什麼地方藏着嗎？除非把你的屋子造成臭蟲藥蓋的，差不多了，然而臭蟲藥蓋的房子，不一定人受的了，況且臭蟲藥蓋的房子，還沒有人發明，那末你內房子，就是撒滿了，臭蟲依舊還是光臨，難道還有什麼高明法子？

夏天的蚊子，臭蟲，等等，是夏天逆事之一，沒法辦！

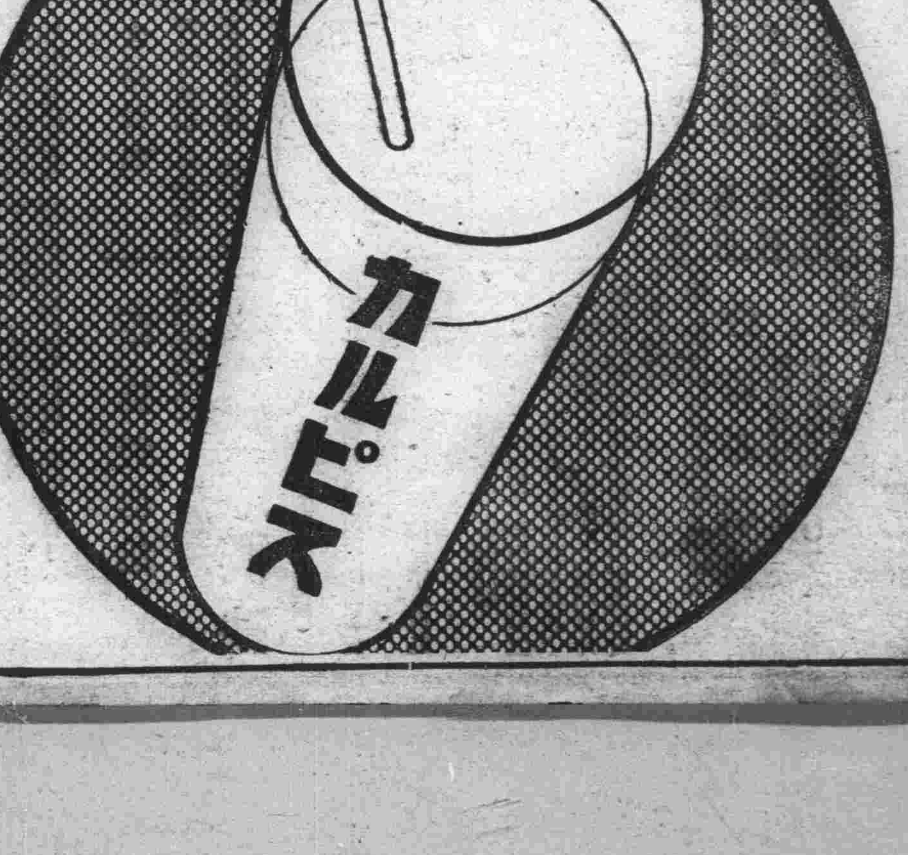

飲用珈爾比斯（カルピス）
可防孕婦發嘔
使胎兒骨骼强壯
而生碩大之嬰兒
老人飲用時能
增加精力返老
還童

讀書之後
運動之後
作事疲乏之時應當
飲此、
珈爾比斯
可充飯後之菓品
可充兒童之點心
可爲慰問之贈物

最上品，味最良
有優雅的檸檬芳香
視之有淸涼眞珠色

美味・健康强壯飲料

カルピス

一瓶可勻爲汽水一打

濱省署分三班實施 巡廻輔導工作
使省下各縣理解奉公意義

【哈爾濱】濱江省公署、以滿洲建設勤勞奉公隊、已經各隊分別來省奉仕工作、爲使各奉公隊員對於我國有眞正之理解、建國精神之體得、同時並使當地之官民理解奉公隊之眞義、極力與之協力、彼此相呼應、而收奉公之實效起見、該署特組織巡廻輔導工作班、分赴各地工作、玆將各班工作之地點日程、誌之於下

▲第一班 五常縣、人員韋省長、源田省次長、藤加重兵衛、長尾光、七月二十六日上午七時四十分列車由哈出發、至朝陽川、二十七日三個頂、二十八日經山河屯至五常、二十九日小山子、三十日熊本村、卅一日龍王廟、八月一日返歸五常而回哈

▲第二班 爲珠河、葦河、延壽三縣、人員爲一水公道、菊池三郎、協和會幸部員、日程、七月二十四日上午八時二十分列車出發到着珠河、二十五日烏吉密、六道河子、二十六日三股流、二十七日一面坡、大青川、二十八日葦河、二十九日周家營驛井村、三十日松陰村、卅一日中和鎭、八月一日延壽、二日歸哈

▲第三班 工作地點爲綏稜鐵驪、慶城、人員關口卓司須田正美、北安省一名、日程三十日由上午八時二十分列車出發、經克晋河到綏稜卅一日到瑞穗村、一日王榮廟、二日到黑河、三日綏化縣、四日赴慶城、五日經慶城到拉林、六日經過鐵山包到安珠、十日安南珠、八日海倫、九日莘馬村、十日返歸哈市云、

俄人奉仕隊 赴新京工作

【哈爾濱】協和會譯人本部爲使各俄人在東土中得有勤勞奉仕之機會、特由各會員中、組織勤勞奉仕隊、一行一百七十名於二十四日赴新京、建上廟奉仕隊勤勞工作八月十一日返哈、率領者爲小田、及小田川二氏云、

暴利麵粉商 十二家被檢擧

【哈爾濱】在粉面缺乏之際中、而各面粉莊竟有機可乘以高價私自出售、漁利肥已不顧法網之奸商利徒、實屬可惡、市公署商工科、對於各□粉莊、經面粉配給組合發給面粉後、從中加以調査確有與外縣私運之情況、而以迅雷不及掩耳之手段、與警察署之聯絡、將東興義、東興仁、濱興祥、永盛德、德昌隆、義興源、成甡厚、瑞生祥、玉發源、双盛德德興東等十二家一齊檢擧、決擬以暴利取締令而嚴重處罰云

最近實施的燈火管制 僅限室外屋內可發光

【哈爾濱】濱江省防衛司令部、現在每於夜間實施中之燈火管制、市民應當注意之點發表如次、
一、室內燈火、勿須遮晦可如平常、使其放光、並無何妨碍、雖未掛窗簾、未附燈罩、均無何妨礙、
二、自動車、電車、行駛街中、雖無遮支筒之設備、使燈光四射亦無不可
三、今次實施之防衛區內之燈火管制、僅限於廣告、牌匾飾燈、街路燈類、門軒燈類等、一律消滅、但警戒管制時、殘留之燈火除外、

市立各學校 昨日放暑假

【奉天】市公立各學校、已於本月廿四日起、一律放暑假廿天、在此□日內、各校教師、及學生、均分別實施勤勞奉仕云、

本年農作物情形 省令調查呈報

【奉天】省公署開拓廳於本月廿四日、通令各市縣、關於本年度農作物收穫豫想之收成、應分別列表報省云、

【文訊】省立各中等學校、已於廿二日起放暑假十天云

街村行政監察 月末實施完了

【奉天】瀋陽縣公署、對全縣街村行政之監察、已由一二三區、至六七區分別巡廻監察終了、至於四五兩區、定廿五日起實施、於本月末終了云、

不衞生的六家飲食店 被警察廳處罰受懲

【齊齊哈爾】市警廳衛生科爲嚴防時疫發生、於十五日在衞生週間內、檢査飲食店對於食物防塵驅除排蠅等法共檢査飲首店五十四戶、有不適宜於衞生二十六戶、當面訓示、內有六戶對於衞生取締法太頑忽、三陽樓、天益坊一條龍、孫家館、同樂園、復慶館、玉香園、本應停止營業、姑念初犯處以十元至四元不等科罰金、以示薄懲倘再不悛改、即行停止營業云、

暴雷殛死船夫

【齊齊哈爾】市警廳十七日晨、接管下胡蘆頭派出所報告、該管船套子有胡德祿商船、僱用船夫劉坤二八同日午前五時暴雨中被雷殛死、當由萬楊二股長請求檢驗、蒞場檢驗死者身體、與生前無異、背後有紫黑二痕踪、同時被震暈一名劉萬福二十七、一小時許方甦醒、死者確爲生前被雷殛斃云

全縣各學校 奉令放暑假

【璦東】本縣當局承奉省當局命令依據民生部的規定、每年中學校學期終了、分爲夏季暑假、多季寒假的定例假期、以期學生修養精神、以備溫習舊日所學的學業、以備下學期入學的準備、因是縣當局奉令、對於本年度的暑假日期、爲自七月十一日起至月末日止、計爲二十一日假期、八月一日下學期入校開學之期、已由縣當局通令全縣、本教育區下的各學校校舍、一律遵照、玆因已至學業終了休假之期、全縣各學校學舍、一律遵令放假、並舉行學期休業式、而各學校校長、爲在此暑假期內、對於學生在家、必須使其溫習所學課程、以爲下學期的準備、故對於一般學生在家作業的課程規定、各校命均以其級任教師爲單位、爲使暑期作業、俟下期開學時、考核各學生是否每日在家溫習舊業、仰或遊玩、所有規定的暑期作業課程、至下學期開學日、均須交卷以備考核各學生的成績如何、望本縣中有學生的家長們、務必督促兒童在家溫習功課、學以規定的暑期作業課程、也得嚴勵的監督、以備兒童下學期入學的準備、這都是爲師長、或是家長所應盡的責任、不可任兒童在這暑假期中、很實貴的光陰、每天出外去遊玩、任意荒廢了很實貴的光陰、將來爲國家設想造就成一個很優秀的良好國民實所期待云、

縣長躬親實踐 率員勤勞奉仕

【阿城】本縣蔡縣長和五十住副縣長、爲政多年、優良官吏、蒞任以來對於縣政力圖振刷、百廢俱興、是以政聲斐然、最近當這暑期中休期間、爲應合勤勞奉仕之趣旨、每天在午休以後、親身領導屬下、做拔草掃除等工做、以鍛錬身體、而應付此非常時局云、

市署招開會議 資源調查協議

【營口】市公署召開資源調査會、在昨假公會堂召集批發業者列席與議、議席上有市署實業科古賀、淵上、計畫股津留崎三氏說明關於資源調査法、和今後希望的事項、業者側出席者二百餘名、時至午後三時半始散會、玆將審議事項誌左

1、關於資源調査昨年度和本年度的實績及今後希望之件（說明者淵上氏）

2、關於統制調査的要素之件、（津留崎氏）

3、關於資源調査的目的和旨趣徹底之件、（古賀氏）

村公所開會 募集國防獻金

【雙山】本縣雙合村公所、於本月十七日上午十時、在本公所召集各機關首領、及有力者紳商人民等、開國防慰問金會議、爲友我兩軍、當此暴熱炎天在前方、奮勇鬪戰非常勞苦、在後方之人民安居業得以高枕無憂爲人民者深爲感佩日滿兩軍爲國爲民、是以應作槍後之熱誠、募集金額以資慰問、開此會議、參加者均表同情、於閉會後積極籌備、將來募集金額多寡再行奉獻云、

演藝募集慰問金 慰勞第一線將士

【營口】協和會營口市本部主催、營口市公署、警察廳、商工公會、在營新開肥者圍後援之下、開催慰問獻金募集演藝大會和電影映演大會、使醵多金再做成慰問袋、解送滿蒙國境克服炎熱突破百度和外蒙聯軍對峙中的日滿共同防衛軍、並在天津英租界隔絕不眠不休繼續活動的皇軍將士演藝期間計廿九、卅、卅一三日、每日午後七時在協和大舞台開演市內票友局時准備總動員登台獻技、會員券計國幣一元九角兩種、電影大會在新市街公會堂供日人觀覽云、

濱江全省教育總會 對英宣言決議

【哈爾濱】濱江省教育總會、第一次大會、經出席之各縣旗代表、及市內各教職員約五百餘名開會一節、已誌本報、現經各會員之決議、在英國之不解東亞新建設之大義、一意援蔣、來擾亂東亞之和平、經大會全體會員之決議及對英宣言之原文擬定如下如該國仍不協力建設新秩序之時、希速撤出東亞、謹決議如右、

決議文

在中國事變下之英國態度不解帝國之眞意、屢發不辭事件、誠屬遺憾、故非打倒援蔣、元凶之英國、決不能達成聖戰之目的、我等濱江省教育會員全員、體興亞民族之總意、決議澈底的排擊曲解正義人道之英國、以促醒其對於東亞一切之迷夢、

闡明人道愛好熱誠 以打倒暴英之態度
……濱教育總會對英宣言文

藉擁護居留民之權益、而使蝕中國領土、以暴虐非人道之手段、搾取四億民衆之膏血、擬俾中國大陸殖民地化省、實爲鴉片戰爭以來之於英國傳統政策、特於今次中國事變勃發以來、對盟邦日本之本懐、加以曲解、並妨害宏達八紘一宇之理想實現、莫此爲甚、玆者上海天津兩租界、業已化爲援蔣抗日之巢窟矣、吾人對其老猾已極之惘嚇、措留與陰險之敵性行爲、斷乎與以排擊、設非打倒跳梁於容共抗日背後之劣頑英國則與亞聖戰定不能達到目的不然吾人以何面目對地下之英靈乎、玆者我滿洲帝國教育會、濱江省教育會會員、當開第一回總會之際、須闡明人道愛好之熱誠、以打倒暴英之態度、期向東亞建設之聖業邁進、謹此宣言、

康德六年七月二十一日 濱江省教育總會會員一同

嫖妓失業投河 也算有點志氣

【齊齊哈爾】市江沿綠野橋畔、十九日午後發現無名男尸一具、當經警廳萬捜査股長、蒞場檢驗確係淹死由衣袋檢出國幣拾六元ム角、並中央和金收據二冊、村欵清單一紙、圖章天德藥店、根據此單詢問天德藥店執事人方悉死者名房子元、河南人年二十一歲、因嗜於嫖被辭退失業自殺云、

令速遷移 市東南坟墓

【奉天】曾於五月間、由市公告、對東南部、大東、渾河兩區之坟墓、限七月初遷移、刻仍有因循遲延不走者市當局、於廿四日再度公告督催於八日初旬遷出、免致妨碍都市計劃云、

縣署爲網羅人材 令管內推荐教師

【安東】縣公署教育科、基於時下之教育急行普遍、日前會募集臨時初等教師養成所之入所生、今爲廣謀人材起見、特又通令管內、各街村長及學校長對有爲人材、實行推薦、以便入所高造、定於二十五日報名截止、二十六日試驗、務希我縣儒士、勿失良機云

匪團一網打盡 楊署長建樹奇勳
捕匪五名並獲手槍

【齊齊哈爾】富裕甘南界域、嫩江渡口、四月二十六日、發生强盜持械刼搶行旅八十餘人、損失六千餘元本管地方警官在嚴密捜査之際、又於七月一日、又發現强盜類似與上次相同、被害者十餘名、損失九百餘元、與楊警察署得報之下、根據近日調査之結果、並依被搶之人口中所述之狀況、斷定爲趙洛三、故取迅雷不及掩耳手段、以鄉士人嚮引、四日冒雨去克山管下富海站、將趙殿璽綽號老三、并將杜永山綽號大明白、王國海綽號大神、盧武、劉鳳二相繼逮捕、搜出自來德八音手槍一支、子彈爲十四粒、贓錢二百六十餘元、贓證俱明各認爲匪行搶上二項不諱、可欽與楊署劉署長冒雨林樹奇勛寧廿二縣行旅除一大患云

物資整理 委員會成立

【齊齊哈爾】省署爲處於非常時局之下、關於平戰時軍需用品價額、勞工工資、事關國之經費、民之生計、務須供給圓滑、收美滿效果、特組織物資整理委員會、現以就緒、以多田省次長爲委員長、池田參謀長爲副委員長、各廳長副市長銀行金融鐵路各主腦爲委員、省署庶務科市署各科長、共他各機關有關係者皆爲幹事、現着手組織、於八月一日正式成立云、

夜市營業不佳 或受露天市場影響

【撫順】市大馬路二丁目夜市自去歲開幕以來、因設備簡單、時間倉促、未能十分發達、秋冬之際、氣候不適自無興旺可期、而炎夏之時本應熱鬧、仍然不見好轉者其原因有二、一因夜市攤床無精彩可愛之物品、多係破瓜爛桃、一切設備缺乏吸引力、二因六丁目露天市場、大勢招攬雜耍、大鼓、電影茶社、窯娼、無一不備、所以遊人似水、擁擠異常、以致影響及夜市、寄諸夜市承辦者、速爲改善、以期復興

三股長調轉 適材適所

【法庫】縣當局爲謀政務之圓滑向上、關於股長級稍有異動、街村股長張培岩調教育股長、教育股長呼育民調徵收股長、徵收股長李澤民調街村股長、於七月二十日發令、翌日即各在新任辦事云、

女實校奉仕 縫紉烹調

【法庫】本縣省立女子初中學校變更者、現有初中兩級女子實一級、教師五人、生徒一百二十餘名、玆鑒於非常時局之下、後方國民宜有充分熱意努力支援之精神、爲學生者亦應盡力報國、及做人民之模範、故利用暑期休學、舉行勞動奉仕滌掃校之內外及街巷污穢之溝渠、亦行修潔並於裁縫、烹飪實地練習、開近夫、裁縫、烹飪用具已備安云云、

改建洋灰橋樑 呈請省方補助經費

【法庫】本縣之橋樑、大多木造、每至陰雨連綿、必遭損壞、實爲遺憾、今爲堅固耐久計、預定逐年、漸次改修洋灰鐵筋混凝土橋及河底橋、奈縣方經費不足、故呈請省方逐實補助、以期改築、而使交通云、

强化防疫將開幹事會

【奉天】市防疫當局、爲期防疫陣容强化、連日由各署對境內接客業者施以虎列拉預防注射外、並對批發市場之魚菜類一概施行消毒、同時定於八月七日、招開第二次幹事會、準備全市民虎列拉免費預防注射云、

開畜產會議

【滿濛】縣東縣實業當局、爲促畜產改善精進計、爰於十八日午前八時頃、招集各街村事務擔當者來縣會議室開畜產會議、並聽取各街村畜產狀況及馬匹統制數量、後發給馬籍簿、施行馬匹澈底調査、至午後三時方閉會刻下滿濛街公所正從事調査

縣署實施預防注射

【安東】縣公署、基於時值傳染病流行期、何時襲來、殊難預知、並據上海香港等處、之虎列拉發生猖獗之通告、茲爲防於萬一計、實施預防注射、並由七月二十四日、至八月十日止、實施於縣內各村輪流注射、虎列拉預防藥、以期虎列拉之杜絕云、

一幼童迷路 警官送署招領

【安廣】安廣警察署、南門分駐所、警長蔣維坤、關於守衛始終認眞、頗爲長官嘉許、玆於月之二十一日早八時許、在市內有五歲幼童失路、不知去向、在街啼哭、幸被蔣警長相遇、携抱本分所、該警長與以餅乾、並派自衛團通知各戶後、無人尋找、該警長將幼子送歸警署云、

發現怪蛇 生有双臂

【法庫】西往家溝屯屯長李雅橋家、農民王某、於前日種地時、在地當中見有大綠色似蛇非蛇之物、因其色異且仰首處左右生一手、帶半尺之臂、全身長六尺有餘、該農民以爲生來未聞未見此奇物、故急告同伴齊來觀看果非虛語、當即以棍驚之、但該蛇並未理、倘以其双手向日拜揖有數分時、始自然將手縮回身內、慢慢而行行至道上、則身餘尺矣、再覓呼即轉瞬不見矣、

村姑錯戀有婦之夫 棄家潛逃險墮苦海

【勃利】本縣太平保村住戶、張玉樓有女名素珍現年十九歲、頗具姿色、其父雖係農人、而性嗜賭博、家中時常設賭、日與一般無賴賭徒爲伍、本村有前充保甲丁王恩德者、當年二十六歲、因常在張家聚賭遂與素珍發生曖昧關係、漸至熱度增高達到沸點、而乃好事多磨、難遂人願、因王恩德早有髮妻、素珍又不甘作妾、遂約求休妻後訂嫁娶之條件不料王某早蓄拐賣之心、當假意允予、逃匿外埠庚日、乃双方約定、於古曆四月十八日乘廟會拈香之機而行潛逃、王恩德因蓄意已久、事先會約訂友人王寶山合謀設計、至期行事、王寶山僞稱爲王恩德之母舅、先行携帶素珍乘火車赴牡丹江、王恩德仍然在家裝作無事態度不料張玉樓不見女歸、情知有異、當即報告勃利警察署將王恩德拘捕羈押、該王寶山因屢次不便、復將素珍領至友人張子修家寄居、僞稱已女、遂藉詞返回勃利、素珍在張家忽然悔悟、終日心神忐忑、張子修夫婦覩狀大爲懷疑、同時並聞王寶山有賣女之意、當即詳加詰問、乃知被騙情形、因事關人道不忍坐視、當報告牡丹江警察廳、電達勃利警務科、通知張玉樓將女領回、經警察將原案現已移過區檢察廳、刻正在審理偵査中、結果如何、容再續誌云、

防空演習 成績良好

【勃利】處在非常時局下、人人均須具有防空知識敵無可肆虐、所以防空在人人應有的常識、而成了不可諱言的事實、本縣警務科防護本部、玆爲謀防衛工作之澈底並期萬全無漏、以資確保天下、故特於七月十六日實施防空大演習、全城一致燈火管制、假道德會廳舍招開各區排長防護指導演習會、首由岳縣長及警務科長擔任講演、日滿各機關首領均皆蒞會、由各區排長轉飭民戶、對一般防空設備實施援以防空上各種知識、使市民澈底了解防空之意義、以徹達成防空一體安全計、曾有數次演習、一般民商各戶、對於防空施設及任務、均有相當設備、因而收得效果頗爲良好云

成立戒烟所

【克山】自政府鴉片斷禁政策實施以來、吾縣當局力謀澈底滅除毒氣、以資達到斷禁之目的、並招手計畫建設戒烟救療所、因建設期間一時尙能完成、故於七月一日於北大街路東暫成立戒烟所派技術員豐岡憲道氏、一員僱員關文濤、粟德昌、丁占江等三員是日已實行辦公云

東安北安省 開省聯會
江省拍電致賀

【佳木斯】佇隨國策北邊振興計劃、而於本年度添設東安北安兩省、協和會亦將機構擴充、各設協和會省本部以期實踐宣德達情之工作、東安省前已成立、對於初次省聯協議會、本月二十一日舉行、三江省本部由總務科長于開誠氏參加與會、至北安省協和會之設立、於本月二十五日舉行成立式典、同時我省本部亦拍電致賀云、

商工會配給麥粉

【滿濛】當局爲使麥粉配給圓滑計、爰於上月即由商工公會、及縣署實業股、滿濛警察署、協同在本會會議室、權作販賣地分配之、除分各機關、及各麵業組合外、餘者皆爲民衆所買、於十七日復來麵二千袋、十八日、午前即分發各機關、次日通知商民購買云、

興安病院
代表電話②五九一一番
內科　小兒科　外科　皮膚科　性病科　產科　產院　婦人科　光線科　物理療法科
興安大路　興亞街□

地方小評
夏日飲食難

齊齊哈爾市的飲食店、經警察廳的檢査以後、竟有六家對於衞生取締法不合、姑念初犯僅罰金而受懲、當此傳染病最易發生的季節、不衞生的飲食店何止六家、又何獨齊齊哈爾市爲然、

飯菜裏發現蒼蠅、真成了司空見慣的常事、至於外表清潔、厨房骯髒、那更是不可諱言的事實、夏日的小飯館、令人不敢問津嘗試、在外就食的人、真是感到極大的苦處、

我們常看到那黑色的油巾、擦桌擦椅同樣的來擦碟碗、常見到肉菜案上的嗡嗡蒼蠅、常看到胖師夫用麵來擦手、或是用洗手水來和麵、堂倌的砂眼、明亮的油圍裙、如果菜味再不調合、眞令人感到神經衰弱的畏懼、夏日外食如此困難、令人時起戒心、甚至發生了夏日應當絕食之感、各地主管當局固宜嚴査、同時飯館的經理先生也當注意、錢固然是好東西、然而病的傳染也不能不加以注意和改善—編者—

華北消息

反英空氣益加熾烈 發出對英人之警告 幷第三國注意事項

【北京】勢之所趨以致爆發之首都北京、反英運動、其後益加熾烈、廿二日於北京特別市公署、計有商、工、農界等代表參集、當將既報之英貨排斥案決定將實行方法協議、更追加拒絕英人教育一項、並關于今後擴大範圍展開之反英運動、已決對英人發去警告、及喚起第三國人之注意、

對英人警告

一、速遷至安全地帶內、

二、應停止屋外宣教、

三、應停止遊覽景勝地、

四、停止內地旅行對第三國人注意、

一、希於車輛等插自國旗、

二、希各戶明示國旗、

市內電車行駛 二項辦法改善

【北京】電車公司於電車單行軌道之間、曾定有來往之車輛互相打電通知之規定、以免演成相撞之事件、近因此項辦法、頗費手續、已在各岔口之處裝按自動燈、較前便利非常云、

（文訊）該公司以每逢降雨之際、爲防止危險、曾將電力減少、以致車行速度較慢現已通知車路今後再遇降雨之期、電力可以不必用減少而車行積水之處稍爲緩行、即可能免去危期、於車行速度、亦不生窒碍云

捕獲女竊犯

【北京】府右街棗林大院六號、住戶石玉璞、年四十許於前日夜間、伊家去一女賊竊去磁罈等物、石某當即報告各警段及區署、代爲查找於昨晨八時餘、該賊還在府右街之處、被偵緝隊遇見盤問、當時即承認種種不良之行爲、該賊韓賈氏、年五十四歲、南宮人、爲本市著名之女賊、於本年四月間因偷竊、會被偵緝四小隊捕獲、送交法院判處拘留三十日、釋出後、仍然不改前非、此次偷竊亦被捕獲、於昨日由偵緝七小隊送交警察局核辦云、

市署佈告商民 征秋季營業稅

【唐山】市公署以本市二十八年度春夏季營業稅、業經分別征收完事、茲又屆秋季營業稅征收之期、乃於二十一日起開始征收、市署佈告各商週知屆期希將秋季營業稅、前赴該署財政科征收稅務處繳納、事關國課不得因循拖欠、致干罰辦云、

統稅分局佈告 查禁冒充職員

【唐山】統稅分局、爲查禁冒充該局職員在外招搖詐騙之徒起見、特出佈告週知、文曰爲布告事頃據密報近日有不逞之徒、冒充本局職員在外招搖、希圖詐騙、殊屬膽大妄爲、查本局派員赴外辦公、除佩有徽章外、幷發給證明文件、以昭愼重、歷經辦理有案、嗣後各界人等如遇有冒充本局職員招搖詐騙者、應立即扭送來局、或就近交由各稽征分所、本局定當嚴懲、以儆不法、除派員不時明查訪外、並通所屬一體遵照、嚴予捕緝、並合行布告週知此布、

冀東防疫委會 分班擧行講演

【唐山】冀東地區防疫委員會爲喚起市民衛生知識、以確保建康企劃、特分班舉行防疫衛生講演宣傳週、該講題人員及地址時間均已決定計第一日天娛戲院、王樹生、講演夏季衛生、聽者學生、第二日天宮電影院、黃院長、實檢治所長、講演師結核花柳病、聽者妓女、第三日天宮電影院、李所長曹金岳、賈院長、講演砂眼皮膚病肺結核、聽者理髮業、第四日仍在原處、賈院長、李所長王博雷、講演虎疫、赤痢、砂眼、蠅、聽者旅館及飯店業者、第五日開灤礦局鐵道從事員、華新、啓新兩公司、賈院長、講演虎疫、赤痢、肺結核、聽者工廠、第六日廣播電台、賈院長李所長黃檢治所長、黃院長、講演肺結核、聽者一般商民住戶云、

午夜房塌 死傷三人

【北京】崇文門外小口袋胡同九號、住戶李萬福、年三十八歲、素業拉排爲生、所住東房兩間、因年久失修、於前日夜間十二時餘、正安眠之際、忽然落架、時李某並未在家、其妻楊氏、與子大禿兒、年方五歲、女招弟兒、年八歲、皆在屋內、致而一併壓覆底下、院鄰督見大駭、急行報告該管派出所經警馳往、遂即一路刨救移時將伊母子救出、楊氏右肘被砸傷甚重、已不能轉動、其子女各負重傷、皆不能言語、急行送往市立醫院救治經診視該女、生命難保、其子大禿兒則因驚傷內部、故將子女二人均同轉送協和醫院、該子大禿兒、卒於昨晨五時許致命、已將李某傳案問話、並已據情由警報請地方法院派員前來詣驗該童屍體、以便殮埋、其楊氏在市立醫院已見痊癒、惟女招弟兒、在協和醫院尙未脫離危險期云、

車夫嗜好白面 將車押錢過癮

【北京】阜城門外、南河沿二號、住戶趙福昆、年三十六歲、北京人、素業以拉洋車爲生、賃拉西四牌樓南小院胡同、德順車廠洋車、因伊有嗜食白面之嗜、虧空甚大、近以生意不佳、特將洋車押至蘇蘿蔔胡同、白面房子內得洋千元整、於是大過白面之癮、該車廠事主、查視趙某二日未回、當即報告警察代爲查緝、又轉知偵緝隊、距於昨日正午之際、該趙某、即被偵緝七小隊捉獲、當即帶隊訊辦云、

將採用親日教材
天津法租界各小學校
法工部局對日方表示協調好感

【天津】法國當局、自今春變從來之態度、對於日方採取極協調的態度、對於從來親英之排外主義、亦加積極的糾正、其顯著之表現、爲法租界內西開、廣德聖功、新警廣東等十餘校各小學校、十五日曾以連名對法國工部局請求削除排外教科書、並採用親日教科書及二十二日工部局無異議承認、自九月之新學期實施決向親日學園再建邁進、對日本居留民、頗予好感云、

少婦何故服毒

【天津】英租界三十七號路二十號、住戶李翟氏、年二十五歲、嫁夫李姓、業商月入甚豐、夫婦感情局稱不惡忽然吞服毒物、經人發覺、多方施救、終無成效、遂即身死當由英工部局備文呈報津地法院請驗云、

浴塘侍役無禮 調笑少女被控

【天津】西南城角民益市場四十五號、住有少女楊桂蘭饒陽縣人、在河北大胡同洋行充當使女、昨日楊桂蘭在大胡同溫泉澡塘門旁、拖一幼童玩耍、突有溫泉澡塘修脚夫李鴻章（年二十七歲）向其調笑、李某向桂蘭招呼謂你進澡塘參觀罷、因之二人發生口角、後楊桂蘭情急乃鳴警指控李鴻章調戲、同歸第一區署訊辦云、

神代班長轉京 致本分社謝函

【芝罘】前駐芝罘宣撫班長神代勝、宣撫官周實兩氏、奉命榮轉北京宣撫班工作、當去芝之時、各界均行歡送、玆本支社長亦在埠頭歡送、神代班長、及周宣撫官、昨函本分社表示謝意云、敬啓者、驪歌乍唱、魂銷黯然、別袂乘旬、念與時積、此度奉命轉勤、或承、祖餞、飽飫郇廚、或錫多珍、將之厚意、旣感且愧、何日忘之、回憶駐在宣撫時期、每虞汲深綆短、莫任鉅艱、猥荷同情諸崇協助、差免隕越、拜錫無涯、此後尙冀不遺在遠時惠南針、以匡不逮、尤爲厚幸、謹備蕪函、聊鳴謝悃、臨風佈臆、瞻依台綏、

從文學說到藝術(七)

玉寬

其次，各人的作品都有她特有的風趣。因爲各人的背景—外界和內心的—不同，各人所具的胸襟也自是不同，所以兩件藝術品無論其內容相同到若何程度，她所具的各別的色彩，情調始終是不容湮沒的。因此，要摸仿一件藝術品實在是不容易的事，而那藝術品的本身遂成爲千古不朽之作。

這樣一說，藝術品的『個性』是非常强烈的。不免要說她是沒有『普遍性』的了。而抑知不然。各件藝術品的個性雖是很强。這不過是因爲她所表現的是一個儀態萬狀的情感之一態而那情感的本體仍是亙古不滅，中外一致爲人類所通有的，那作品所表現的情態雖如浪尖的一個浪花，瞬息起滅，而那情感的大洋却終古在那裏泱泱乎流動。所以藝術除和科學同具那有個『空間的普遍性』以外，還具於科學所沒有的『時間普遍性』—『永久性』。原來藝術內容的情感，其所以能夠具有藝術的意味，就因爲她具有『和諧之美』。所謂和諧，就是一方面還具有社會性，即作者個人的意識也是反映着人們全機體的社會意識。法國美學家居友說過：藝術是使個人的生命與普遍性更大的社會生命結合而擴大之。藝術的最高的目的，在使觀照者發生『有社會性的審美感情。這樣，藝術的具有『普遍性』是很明白的了。

現在再就文學說一說，文學是藝術之一，關於一般藝術的話，對於藝術之一的文學當然也是適用的不過文學和其他藝術，也自有其特殊之處，這就是文學是間接的藝術。什麼叫間接的藝術呢？這也是指『表現』說的。我們看各種藝術，除去文學外旁的藝術所用的『媒介』都是自身就能引起人們美感的感覺的。如音樂，圖畫，彫刻，跳舞：等等都是直接的藝術，因爲牠們的媒介，聲音，色線，形體，動作：等等，都是可以直接來表現作者的情緒和引起人家情感的。而文學所用的媒介—文字，就不能有這樣的直接作用。因爲能表現作者的情緒的能使人家發生同感的，不是媒介物的本身—文字是文字中所含的意義，所以牠在表現上，比較別的藝術，多一層轉折。因爲這個道理，所以說文學是間接的藝術。

文藝

追悼雪笠

氷壺

雪笠君，你逝世的消息傳來，正是那天將近中午，我和三兩友人照例是興高彩烈的在地下室玩球的當兒，球子從樓梯加快了脚步走下來我們只當她也是來要參加我們的遊戲誰知道，她忽然用着悽慘的語聲說道，『馮先生死了，』

啊！這眞是晴天中的一個霹雷，立時，我們的臉色全都變成蒼白，放下了球拍，我更加緊的問了一句，『是那一個馮先生？』雖然我們相互間，所認識的，只是你一個姓馮的，然而我過分的在希望着，她現在所說的馮却不是指着雪笠，然而她的答話是這樣的清楚，不容我再想到這個『死』字，是對另外的一個人說的，這時充滿在兩眼中的辛酸的淚水，不能抑止的奪眶而出了，可是我依然不能相信，你眞的會死，

不到一個鐘頭，由多方面證實了你的死，於是每個同人，都在紛紛的議論起來，所議論的當然不外於是，『你死的怎樣急遽可惜……：生前是怎樣的努力，拼命的從事於譯文與寫作……你的死怎樣是我滿洲文藝界的損失？……』等這一類的話，我雖然也隨衆的在說了幾句惋惜的話，但心底的悲傷，擺殘得咽喉梗塞，我不能再說甚麼，除了淚珠兒滾滾下流以外，

雪笠君，也許你會記得，我們相識，正是三年前的現在，那時我們都還在留學時期，也是一個炎熱的暑期，學校放假了，我們前後去到東京附近的一個海濱—富浦去避暑，雖然我們以前也都彼此知道，然而，我和你的結識，却在那時候，

你帶了你的太太，和將滿一月愛女霞，就住在我們僅隔有四五所房子的一個六疊席上，因爲是在異國，而且是在一個僻靜的海濱，本國人當然沒有多少，所以那時我們是常常的在一起，

我們是住在一所面海的樓上，三面是窗，躺在屋裡，就可以看見往來於海上的帆船，每當××帆船駛來的時候，我們知道時已過午了，於是便作去游泳的準備，常常我們是約了你同到海邊去的，可是你不但不游泳，根本連海就不下，所以和我們一塊兒去的時候，你總是身穿一件藍道兒的大和服，腰間結了一條黑帶子，兩脚登上一双木屐，一面走着，一面說笑，我們幾次約你下海你總不肯，問其緣由，不是說，『不喜歡』就是說『怕淹死』所以到了海邊，我們全都下海了，你却一個人站在岸上，或是坐在沙灘上，直至不堪烈日曬曝之苦的時候，看我們還都沉醉在海水中游泳，往往便一个人悄悄的去了，起初，對於你的這種行爲，我們都多少感到奇異，不過日久，也就不去理會了，

你大概是最愛夜裡，幾乎每天晚飯後，你是要找我們去的，我們便一同到海邊去散步，看山間的明月，聽海濤的澎湃，直至黑暗罩籠了全個的海上的時候，往往依然留戀不去，就是離開了海邊，你也還要到我們那兒去和已談話，你曾將作的往事講給我們聽，就是人們怎樣的與你反目，鄉里們怎樣的排斥你的頭腦和他們不同，等一類的事情，你也毫不隱瞞的告訴了我們，而且越講越起勁，至少也要講到午夜過去才走，有時，也常常在一起研究語學文學，不過你却說，你主要所要研究的並不是語學，乃是文學，爲了要研究文學，而不能不把語學弄清楚，所以那時你常常抱了一本日示的關於示學理論的東西，到我們那兒去，有的地方要已給你講解，因爲那時你到日本只才一年，關於日本文法，有的地方還不能深切理解的緣故，

幽閒的海濱上的生活，很快的便逝去了，海風帶來幾分秋意的時候，我們不能不離開那值得人們眷戀的地方又返回東京去重度學校生活那時，我們雖然是在一個學校裡，然而因爲性別和學科的不同，我們不能再像在海邊上那樣的每天相見了，雖然你還常常到我們那裡去玩，以後，因爲各自功課的繁忙，相見的次數，遂逐漸的減少了，

直至去年春天，我畢業歸來，便臥病在醫院中，一天你隨已到醫院去看我，知道你已介紹到國通來做事，當時我很爲你高興，而我自因已爲身體的緣故，對於就職一事，根本就不去想了，可是半月以後，我的身體恢復了，誰想到接到了滿洲駐日大使館的通知，竟也介紹到了國通，從此以後，我們竟處在一個屋裡來辦公了，

時光的齒輪，總是不停的在旋轉，眞快，由春而夏，秋，冬，瞬間，今歲的落花時節又已過去，而到了盛夏的時候，那麼雪笠君，我們的相識，是整整的三年了，回國以來，僅僅一年多的功夫，你在滿洲タ壇上的功績，譯文界的評價，使關心示藝的人們對你有了深刻的認識，然而你終於把你的生命送在工作過度的勞苦上了你是爲了愛好示藝，爲了貢獻給讀者，而不眠不休的從事於作和翻譯，然而你却漠視了自已的健康，終於喪失了你實貴的生命，雪笠！拚着作這種力寫作的精神，那麼你當能知道，你之死，對於滿洲文壇上，是怎樣巨大的一個損失了，不僅你的父母妻子朋友，要爲你痛哭流涕，就是崇拜你那流暢的作品，和那文筆圓熟的譯示的千百讀者，又有誰不在爲你灑把熱淚，一方固然是在惋惜着你的個人，一方却也是爲了我們的文壇，居然失去了一位肯幹的作家，

咳！既死的人，大概甚麼也不知道了吧？無論是快樂或悲哀，只有安靜的眠於地下，所遺留的，是尙存在人間的人們的悲哀約，雪笠君！你的遺作，各新聞雜誌上還都繼續的刊載，雖然這些在你絕不會顧及了，然而你身雖死，你的作品，我敢相信，永會不朽的，這固屬也是你生前的努力，可是人們的心中，正是因此，方恨你死的過早，

咳！世事不可意料，就是上天也是瞑目的約！不然牠爲甚麼帶走了我這年壯有爲的作家，而一些酒囊飯袋還殘留在人間呢，

雪笠君！從此以後，你再聽不見人世間的煩囂，也見不到人類們的紛擾了，你可以安安靜靜的睡在荒塚的郊外，聽山雀的歌唱，聞野草的芳香，那麼，你是安閒自在了，

在你死的那天午後，我爲了既已預定了的旅程，不能不到古城去，因之，未能到你靈前去祭弔，直至今天歸來的時候，聽說你的遺骸已經載到故鄉去了，咳！我旣未曾去弔問，又未能去送靈悲痛之餘，匆匆草此，略盡追悼之意，

七月十九日於燈下

寄與訣別的人

夢惜

『紀念着逝世的雪笠先生』

惱人七月的薰風
送來了，啜泣的音響！
人們俱同情的——
吁了一聲輕微的太息，
(感傷着，這人們衰殘的運命)

×　×

人們黯然——
穹空也在黯然了，
那從樓頭掠過的燕子，
留下一串抑鬱的悼詞。

拋棄吧！你所具有的企圖，
欣然地，安眠在靜寞的墓地，
要依稀保持着你那嶙峋的傲骨，
——在幽冥中健存。

×　×

太陽感傷得或許殞落吧！
爲着訣別人寰的一個人的影子，
(但，他功勳之碑早已立於文壇)
一切咸貪戀着——
這隻死掉跋跡在沙漠中的征駝，
看這廣汎的空間，
——在浮動片片憂悒的烟圈。

一九三九草於吉林一中校

狂奏曲聲裏(二)

柯炬

〃雲姑娘！〃多麼流利的口語呵！她嬌嗔似的飛過去一絲笑影。

在車箱後面的大學生，感到一種舒適和得意。用帽簷遮着上半部面龐，底下又傳過來一個媚人的眼波。

桂雲覺到人們尖銳的視線都集中到她的身上來，於是她又拿起皮包，理着票，數着銅板，大學生露出惘惜的神情，不住的在拉着角帽。

Bus在來復的街上，永遠是在馳奔着—站了下來，又開向前去，循環的作着相同的動作。開車的發着獰笑，大學生在叫着甜蜜的〃雲姑娘〃桂雲的腦際偏又浮起一張誠摯的臉。

二

歸家的途上，映着將沉落的夕陽。

桂雲的母親早已爲她女兒預備好了晚餐。看着桂雲由那白色小板門走進來，接過那一日所得的薪金，替女兒脫下來黃綠色的制服，摩撫着烏黑的頭髮，覺得自已一切的慰望都滿足了。

〃媽只盼你將來找一個相當的婆家，那媽死了也安心了。〃老人家吁了一口氣，又說出整天整夜核計着的女兒婚事。

〃媽！您不要，再說！〃桂雲倒在母親的懷裡，眼裡凝聚着晶瑩的淚珠。

〃怎麼的？好孩子。不要哭啊！〃又想起搖着搖籃的時代，和土墻下送到城裡念書去洒淚的那一幕，老人家也不禁得覺着日子過的太快了。

飯桌上始終默默的，各人都想着心事——

撤去賸下的碗和碟子，照例的又坐在窗前的桌子兩旁每天總是桂雲高興的講起一些街市的趣聞異見，老人家有時候也夾雜着說幾句，至到都有些倦意，才各自去睡覺。今天却例外：桂雲靜靜的望着窗外淒淸的月色，母親在一旁縫着破衣服，當涼爽的晚風，拂過狹小窗口的一刻，她移動目光到燈下絲絲的白髮上去，但不久又回到原來的位置。

夜裡——

灰白色的月光射到屋裡來階前夜來香的氣息，佈滿了狹隘的小屋。白天是陰晴晴的，現在却是森鬱鬱的了。

桂雲聽着母親輕低的鼾聲擁着被靠着坑頭的小木箱子，眼前又浮露出三付不同的面龐——

〃福哥和我認識的要算最早了〃小學的同學，以後他的父親便讓他到田裡去幫着作活，但我們是緊鄰，放暑假回到故里的屯子去，福哥又領我跑到山上去，看那才結粒的葡萄，或者坐在小河沿上，望盡清流的黑影，我告訴他城裡的事情，並且學校裡的一些風光，同時他也講給我鄉村間的有趣生活，我和他始終沒有生過氣和打過架，有一回爬山的途中，上，樹根劃破我的手指，他扯下來那白裡透汗的襯衫爲我包裹，還說『我們再也不要作這玩意了！』後來他父親給他訂了親，雖然他曾經反駁過，但他父親對於我只下了四個字的評語『驕奢淫逸』事情是這樣作成了，他向我哭，表白他對我的心，我也相信他，但是社會的勢力又怎能容我來反抗？最可憐的是那天臨走的晚上，他用着那寬大的手掌！遞給兩元錢作路費，那是血與汗的結晶約！我覺得那兩元錢勝過了都市裡任何高額的支票

〃其次要算是老薛了，起初他對我特別的幫忙，指導我作事的一切手續，替我交涉所有關於公司的事項……我感謝得說不出什麼，有時自紅羞着臉說了句『多謝您哪』那知道他的行爲越來越不像樣了，在人前公然要笑我，在車裡人少的時候，又拉着我的胳膊向我求愛，都被我堅强的拒絕了，但是他似乎永遠沒有灰心，這回用誘惑的方法告訴我他家裡的狀況，家裡有多少地，老人是怎樣和，霈兄弟是怎樣順馴……這些我都聽膩了，我不能給他一句回答，因爲我也會爲他的熱情所激動，同時我又憶起福哥，不過老薛確給我一個深刻的印像！那次他偷着向我手心塞錢，我不客氣的給他揚了，我伏在車箱裏泣，他又過來勸我用一些勸人的話來安慰我叫我再怎樣責備他？

〃還有那個大學生—田光祖是在車裏常碰到一起，由認識而起始交談。他有時候拿起襟上的自來水筆寫小詩贈給我，更甜蜜蜜的呼我一聲『雪姑姑！』我見了他精神似乎被他統制了去，我沒有別的報答，只是給他一個滿意的微笑。有一次公園裡，使我對他起了最大的疑心，那是星期日我和同事的霏姐漫步在湖畔，湖上浮蕩着小舟，突然一付熟諗的面龐，掩過楊柳行在，我仔細一看，原來是他同另外兩個洋式打扮的女人坐在一隻船裡一個女人在划着双槳，那一個却躺在他懷裡哼哼着小曲後來據霏姐告訴我那兩個女人都是新考入的我們的同事』我以後很少和他說話了他似乎也覺察到我的態度，有時候向我露出乞憐的表情更在報紙上載出他的小詩，『狠心的姑娘』向我求饒恕求我對他的愛，我心畢竟太軟了，更沒有勇氣來斷然拒絕了他。〃

桂雲吁了一口氣。月光已漸次移向墻角去了。

〃我現在顯然的是被包圍了。我應該趕緊找我相當的出路呵！

〃我回到屯子去找福哥？他父親那付面龐，多麼使人可怕呀！並且他已竟有了妻將怎樣的安排我？我不能回去—我不能回去破壞他的幸福。

〃我將嫁給老薛？那油滑的怪笑。那卑劣的行爲。我能夠和他同居嗎？況且現在已竟謠言紛起，如果一旦那麼作了，我還有臉面，再見以前熟識的人們嗎？這絕對是不可能的。

〃我或者答覆了田的愛？然而像他那樣放蕩的大學生又有什麼可以希冀的？他簡直是玩弄女性的有家，我能夠容心上他的當嗎？去吧！這些沒有靈魂的東西〃

她沉靜了一會，是一種最使人難堪的歌唱的響在耳邊

—大汽車，跑的快，
裡面坐着個女招待—
要一毛，給一塊！

悼！

是者

聽說，死掉了一個有力氣的青年
驚心，他是翻譯家和理論人
實在，這只能增加我感到人生的迷茫
原因，我有堅持同志愛的私心
雖然，我不能一定說他不是同志
眞的，確也找不到同志的證據，
都爲，翻譯的工作找不到具體的個性
就是，些許理論有時也藏不了作者的心
可是，我對他的成績確有些感謝
同時，對他的死去又有些惱恨
理由，自已一時也弄不太清楚
或許？這就是一般人爲已的私心？

海濱

當夕陽落在海的西方，
拋給海面一片金光，
正當水鳥
掠過了歸帆，
正當晚夕
向岸邊湧漲。
　水鳥以銀色的翅膀
　不住的蘸着海浪，
　又飛入太空，
　滴給白雲。
海濱的旅人，
快樂的時候——
拿石片打着水漂，
有一串銀色的花朵，
精緻的
繡上海潮的襟角。
　走在細軟的砂灘，
　讓足跡畫下幾點斑斕，
　但海竟是個健忘的人，
　一會兒，又冲平砂上的印痕。
懷戀着海上的風雨，
海燕不耐這平靜的晚汐，
當夕陽落到海的西方，
拋給海面
一片誘惑的金光　六月

—駝子—

彷彿不是夏天

—紀念雪笠先生—

白佛

『雪笠先生死了！』G君苦喪着臉，又說二句『我拿報紙給你看—』他已失去了常態，就急着跑去取報紙了。

這然的一聲巨雷，是我一生經驗中首次聽到的猛烈的巨雷，把我震得頭已在昏，心已在跳，耳已在鳴，目已在花，坐在凳上發呆，發抖洗，身的熱汗，一刹那消散回去，舌根硬得只說了『拿：……』來，在眼前就出現了一張報紙。

G君指在一個方格里，我拭了幾次眼睛，勉强的看下去，『紀念雪笠徵稿啓事，名滿國內外的青年譯文家馮雪笠氏………，

這是七月十九日的黃昏，白天到××校參加了××會當回家時經過G君的家，就順便去望他，預備閒談，不料聽得了這一個不幸的消息所以不願多談，就匆匆地告別，一個人，走在馬路上，四處寂寞淒嚴，彷彿不是夏天，夜網巳籠罩大地，又比往夜加倍的黑暗，我顧不得留心甚末，且走且做冥想。

我不是雪笠先生的朋友，又不是雪笠先生的親族，只不過是讀過了他底作品，而想認識他的人。

最初讀過他的小說立體透視，我就存心起敬，後來又讀了他在滿洲創舉翻譯戰爭文學麥田裏的兵隊，這時間更加一層關心他的作品，果然他就接二連三的，給我們介紹下去，幾乎是初放的蓓蕾，將來正有很美麗而芬芳的給我們，那裏知道會暴有風雨的襲擊來。

我爲了愛讀他的作品，所以就想知道他的身世，就很留心，在麥田裏的兵隊的後記，我知道了他的一點，後來某報紙(是大同報)有介紹他的文章，所以我知道他在新京，就想在放假前後，(我相信他不是在骨頭砌成的馬路上，走向金字塔的人)可是我的暑假做半來，雪笠先生已走了。

『雪笠先生未死，他不會死地上沒有死得這般快，我相信他是埋頭給我們翻文章。』

門擺在面前，我邁進來，先翻一翻今天的報紙，大同報，我無原氣再看了，我忿懣，幾家出版他的作品的報紙，怎不早告訴我們『雪笠病了』能刊廣告？大前天在報上還有買書廣告今天就有噩耗刊出，我眞不明白造物的神秘，現在我要不愛文學了，它能使人死，我要咒詛了。

雪笠先生就這樣，在人間默默地與我永別了，我沒有見他的一天了，我能不流淚可憐我距離新京太遠，到靈柩前去鞠躬都不能，只可在短促的時間內，記下幾個字能表出來，我的心嗎？你跟我們從此永別了，如今你安息在大地這慈母的懷裡，給我留下的挽惜和悲哀你在歷史上也佔了一角，所以你的精神，就永久擁着歷史，跟着歷史不死，不滅我也永久的想見你，雪笠先生，你的精神不死，永久的不死。

一九三九七月十九夜

戰爭文學　海與兵隊(廿七)

火野葦平著　雪笠譯

是報紙，倒沒有甚麼奇怪的，但是，我的眼線却射到那中國報紙的記事上那是用大的鉛字所印的戰爭記事，『我軍追擊殲滅敵軍潰亂遺屍遍野』，『日機轟炸我無損害敵機五架擊墜敵將捕虜』我讀了像這樣一些標題。我叭噠的拍了一下膝蓋，我明白了，這隻可憐的小鳥，從方纔就忙忙叨叨不安靜的，原來是因爲在這種思想上啊！

『喂—給你們對對鐘點嗄！』

聽着了一個兵隊在門那裡喊着。

一個像黑熊一般的兵隊，手駝着一塊懷表喊着。

直到現在，我們連一點鐘各不知道眞正的標準時間，各鐘表都示着不同的時刻，一點不知道那個是正確。

『喂—這是日本的時間哪，六點四十三分。』

那個黑熊似的兵隊，用着打銅鑼的聲音叫喊出來了。好像是照着無線或無線播音機對的。

『那是日本的時間嗎？』

一個從屋裏往外去的兵隊喊。

『啊—是日本的時間哪。』

那個兵隊從門那邊回答。

我也把錶從口袋裡拿出來對好了那個時刻。

一九三九年四月廿三日晨五時十七分譯完

新刊介紹

凡有新刊欲假本欄介紹者，希先賜一部，以資參考。

(寄書希註明交)『新刊介紹欄』

▲農業進步(七月號)是病蟲防除運動專號，銅圖—噴霧器撒有狀況等六篇，文字—吃烏米(桂琦一)農作物講座(王安華)，昆蟲與農業之常識(邵仁波)其他園藝畜產數十篇

△紀元二千六百年—宮中の御祭典と儀式專號，祭政一致の意義等作品十二篇紀元二千六百年奉祝會發行(價二十錢)

△回敎—(六月號)中國回敎總聯合會發行，聯合會銅版圖卅餘幅，翻論文，譯十餘篇，(每冊四角)

殞星與碎礫

—紀念雪笠的死—

文才

在寂寞消沉的夜裏，暗淡的天空還有幾點閃爍的星星。突然的一顆隕落了，令人沈痛！惋惜！同情！

急流的水灣中，積聚着幾顆較大的石礫，幾塊堅實的堆裏，却有一塊粉碎而流失。

落了不能復升，去了不能復還，徒喚，『奈何』！『奈何』！

星亮固屬微小，但總不能否認這是夜裡的光明。砂礫也不是什麼石崖堤壩，然而却能在急流裏激起渦紋。旣有的亮星可數，旣存的砂礫無多，殞滅一個便減少了一個，粉碎一塊便加多了一個消失。許許多多的人望着天邊，對着水灣，大家只有唏噓的聲聲同嘆！

不論是南斗，抑或是北辰，任憑是黑礫，或是白砂、大家應當牽手協力，計較什麼零整之相差，可紀念的是這二字『僅存』，不當忽略的是〃Union is strength〃的西話，因爲都是願波流的勤邊，都是想加大些光明。

爲了慰安這一顆殞星
爲了紀念這粉碎的砂礫
願把這天邊的淒慘閃爍
海岸的沉痛流失，留存在人間作一個永久的回憶，繪一幅眞實的歷史圖畫。

—寫於雪笠死後三日

獅子牙粉

ライオン齒磨

强健並美麗牙齒一事
最要者，在使用良好
而有信用之獅子牙粉

獅子牙粉總發賣處
株式會社 小林商店

8—15

吉林專刊

第七三三號 吉林支社 吉林市商埠地三緯路十號 電話三二一八番

揮着鍬担着筐

鍛鍊筋骨精神都非常興奮〃

高師奉仕隊在水電現地 舉開座談會·欣快的表示

自於學生勤勞奉仕隊、國立高師第一次派遣隊員一百零七名、在小豐滿水電工程現地入植以來、業已經過一星期了、該鑒學生們於二十三日午後才得着首次放假的時間、水電當局、利用其寶貴之工夫、特召開隊員座談會、彼時本報支社蒙空閑處長厚意的招待、遂立向該地派員前往出席、結果收得偌大的感激和認識、玆將該會之經過情形誌下

△場所—小豐滿望雲台（假稱）

△時間—二十三日正午起

△出席人員

水電方面—空閑處長、原事務官、及其他二名

報社方面—吉林新聞社、大吉林社、本報支社

奉仕隊方面—重松、于敬修、藤野、徐慶恩（教授）劉述志、傅寶齡、具本鎬王明顯、任啓泰、唐恩江陳子悟、船津、王維潘、王世誠（學生）

小田切、杉本（醫療特務班）

處長〃本日隊員諸靈不顧所感到的疲勞、而還能多數出席殊值多謝、請一同喝點汽水、再吃點飯、然後用十二分的精神談才好重松中隊長、先請您披靈幾句感想吧〃

重松〃敝等起首入植的當兒最憂慮的地方、就是對于所謂的勤勞奉仕事宜、和學生方面能否有相當的認識與理解、換言之、就是他們是否存有國家强行此等勞動的觀念、可是結果窺斷學生們的思想、並不像那樣輕薄的、我們國家應當我們自已經手建設〃的觀念、由他們勞工的態度上去觀察、即可十二分的看得出來了、他們都是在非常的愉快情形下去盡力地奮勉從事、這可算是最大的收獲〃

記者〃諸君都很健康不〃

王君〃都很健康的〃

杉本〃曾有一位患了大腸加多兒、除其已入醫院外並再沒有患病的、不過那位在一二日內也就全癒歸隊了〃

原君〃隊員們在火傘高張下一天的工作完畢後、晚間歸還宿舍來、我們以爲他們既已飽嘗了疲倦的苦味、什麼事也不能再幹了誰想這些學生們、將回到宿舍、就拿出籃球來、都呈現着活潑的精神、去繼續的運動着、這種青年奮勇的精神力、實在令人感佩已極呀〃

記者〃諸位在從前到過這地方來沒有？〃

一同〃我們都是一年級生所以沒有來過呢〃

處長〃大家有如何的感想啊？〃

具君〃像這樣廣大規模下的工程、眞是人所想不到的了、以此就可以看出來我們國運隆昌、和國體進展的情形呀、在山明水秀的環兒、從事勤勞奉仕、實感覺是自己的幸福〃、

隊長〃現在各地有許多的日本學生奉仕隊之入植、在這當兒、最要緊的、就是和那友邦隊員精神融洽下須高揚我們的國家須由我們自已經手而建設的氣力〃

記者〃諸位案日都未怎樣作過勞工、現在感到厭惡乎？〃

具君〃敝人原是足球的選手原先學校方面說、凡是運動選手、須留在校裏等消息、敝人聆悉後、心中立時就很覺得不滿、因爲我認爲勞工是一種很有趣味的事、現在我伍於隊員之中每天的繼續勞工、精神及肉體上、均頗有所得故余殊感欣幸〃、

任君〃當將一着工之際、起初一二日間、因爲不慣作工的關係、所以身體和手脚、稍感痛苦、但是過了三天以後、就沒有什麼了〃

記者〃諸君在此炎天之下並且還作些很重的勞工、也沒有患病的情況、實屬驚嘆的事了〃

隊長〃可是在當初倒很覺得憂慮呀〃、

杉本〃敝人是醫療班的、當初因爲情形不明、對於療養及預防等情、異常費心但由現時看起來、倒是很覺欣慰、敝人因爲是醫療班員之故、若無患病的時候、一天到晚並沒有什麼事情做的、可是每立於醫療室外、眺望大家學生們、那種高貴流汗費力的情形、致使我不能不拿起扭土筐去作工、所以敝人現在也和他們一同作着工呢〃、

處長〃這眞是一段佳話〃

記者〃隊員們每天裡竟做什麼樣的工呢？〃

具君〃敝等第一小隊五十一名、在雲山附近開鑿觀光馬路呢〃

處長〃這項馬路、在今年秋季起、成爲運輸大批建設材料的唯一幹線了〃、

唐君〃敝等第二小隊員五十一名、每天在江東、從事塡平建設倉庫的地皮〃

隊長〃當初他們曾妄想工程上或有輕有重、但是現在他們都是對自格的成果上、頗傾注全力〃、

藤野〃由早晨一直到晚上時刻流着汗珠、故對于『對象』的觀察方法、自然有變化且深長〃

處長自指徐教授謂〃先生您胳臂上的皮膚被陽光晒破了約！〃

徐教授〃哈哈！這胳臂完全都晒的這樣了〃、

記者〃寧可在先生身上受苦啊……〃—一同哄笑、

記者〃諸君在此期間中、所感到最快樂的是什麼呢？〃

劉君〃在炎天下作一日工很是辛苦的、但於傍晚工作完畢搭舟渡江歸來後、回顧一天的成果、是有？是沒有？再就是大家全都覺得非常的空腹餓的很、一回到宿舍就有吃飯的希望了、比尋常吃的多、喝的也多、到了九點半鐘、就入了很甜密的夢鄉啦、吃飯和睡覺這兩樣就是最快樂的事了〃

隊長〃晚間設有值班的、一班二名、每一點鐘交替一夜八回、所以他們用不着顧慮什麼、很可以安心入睡的呀〃

具君〃對于不睡覺的値班員、眞是使人表示滿腔的謝意〃、

記者〃一天裡的工作時間是如何呀？〃

隊長〃每天早晨五時半起來六時點名、舉行朝禮、揭揚滿日兩國旗、遙拜兩皇室、建國體操等行事後七時開早飯、八時開始工作、午後五時工作終了、歸回宿舍、降下國旗、講評、六時半晚餐、洗澡、日滿語之練習、九時半入寢〃

處長〃有什麼要求和希望的條件沒有呢？〃

傅君〃起初因天氣很熱、悶的利害、所以對於宿舍窓戶、和房頂上、似乎有幾個條件、可是現在什麼也沒有了〃

記者〃有娛樂物品否？〃

王君〃有無線電機、每於吃飯後一小時間、即行聽取、另有豐富的書籍、以供研究、

記者〃對於工作上有特別的感想沒有？〃

具君〃第一小隊原有於每二十分鐘、行一次交替的規定、但由工作能率上看來、隨意改爲每十五個筐子運土、因此工作能率可得二倍了〃

劉君〃第二小隊於午前須開掘十二個貨車土、午後九車、每車得費十五分鐘的工夫、所以一天殆無休息的時間了〃

記者〃做飯的呢？〃

王君〃有伙食班、做的也不錯〃

隊長〃比較在高師寄宿舍時非得多用二倍大米不可這是伏食班的苦慮地方啊

付君〃多吃多幹、這是我們隊員的主義了〃

記者〃對於學校勞作教育和實地體驗、請談一談吧

于教授〃原先的勞作教育、偏重於實績價値、隨着勞作成績、推看教育價値、然而到現在這樣的觀察自然是變化了第一是由勞作教育、有如何的陶冶價値、如此則排除利已觀念、涵養團體訓練的精神現在學生們的思想、也漸行這樣的推進了〃

記者〃由貴重的自已體驗上說起來、將來國民敎育上有如何的希望及抱負呢

于教授〃敝校現在備有四五垧地的農耕地、於自施行勞作教育以來的成績上看起來說、學生們的精神力、大有進步、如此自發動的或創造的積極性之欠乏、是我們國人的第一缺點、但現在的學生、不是那樣、無論做什麼、差不多都有感謝的觀念、這是很顯明地變化了〃、如此以往、將來他們當敎員的時候、由此等體驗及精神力、對于國民敎育上、必能有相當的成果無疑呀〃

具君〃這時滿面紅色、眉目高揚的說着〃在此不過一個星期的期中、敝人由於流汗、揮着鍬、擔的筐、已經體驗過克服苦難的趣味見了、我了解將來遇見如何的困難事、也可以突破邁進、我要當教員的時候一定澈底勞作教育、以期少年國民精神之渙發呀〃

付君〃我們滿人原不希願作勞工、這是由一種社會的政治的原因所使之然、尤其是敝人等在街市生活的人、更缺乏耕種的機會將來轉向國民觀念、尊重勞作、是我們的使命了〃

處長〃現在時間巳晚了、謝謝諸位吧〃、

高師勤勞奉仕隊座談會時形情

傳染病預防週 業已圓滿閉幕

吉林市公署保健股主辦、警察廳衛生科、吉鐵福祉系後援、舉行的『傳染病預防週間』、至二十四日業已終了、於優良收獲中而告閉幕計舉開了五坊衛生講演映畫會、入座聽講觀影的達約八千五百人、撒出傳單三萬枚井水消毒者計爲八十六個所一分錢一合收買〃蒼蠅〃、各町會現正向市署繳納中、不日就可有確實統計、總而言之經過了這次宣傳、人民對衛生思想、竟得以向上、成績殊佳云、

小野警尉殉職 舉行慰靈祭

在七月十九日樺甸縣大蒲柴河、左胸部受貫通槍傷上半身並被手榴彈炸亂之、故警尉小野定雄氏（三〇歲）遺骨已凱旋吉林、其英勇壯烈之情形、頗爲一般人所稱讚、並於日昨（二十四日）午後三時、於森警務廳長等參加上、在警察廳講堂、舉行了盛大慰靈祭、極爲悲壯嚴肅去、

反英大會延期

預定於廿五日協和會市本部結成紀念之當日、同時舉行之市民排英大會、玆因該部及其他關係、故暫行延緩是以廿五日僅舉行紀念行事而已云、

違警罪減少了 半年內僅十二件 官警努力的功績

吉林警察廳辦理之違警罪從今年一月一日到七月二十五日、由科以處份者僅爲十二件、即料理店取締規則違反、乘用馬車規則違反、各一件、自動車取締規則違反四件、特殊飲食店及女給取締規則違反六件、所以能如是之減少者、實由於保安科全員一致努力所收之功績、如銀座街及花街之肅淸、交通之整備取締、均曾大費苦心、活躍非常、故市民極爲感激云、

水滸拾遺

張宵山著 (581)

第廿一回 方臘報兄仇刀劈崑崙寺 宋江擧叉旗會兵五台山

崑崙教主及羣賊呆呆的發怔、還不出話來、時還說這證明了吧、不招不惹的、他擎我設誓、及至應了誓、受了報、反來怨恨我有這個理嗎、他好比一座山、我就像一塊頑石、兩相對照若之天淵、最强者捽死了、軟弱的活着呢、若非是天報、能有這個事麼、話可又說回來啦、兩個人掄刀拚命、誰殺了誰也是應該呀、還談的到償命不成、我將話說完了那一位聽着沒理、請當場質問好啦、時還就像翻倒核桃車似的、一句趕一句、竟聽他的啦、沒有他人揷言之機、等他說完了之後、通盤的滿是理、衆寇張口結舌、看着他發怔、時還哈哈的狂笑起來、冷笑着問道、你們旣承認我的理由充足、可知道告人者就沒理了、老教主秉正辦理、速將誣告之人、綑以反坐之罪、將性能亂刀一剁、以正會規、而保威信、說罷連連催促說剁呀剁呀、崑崙教主一時反口不得、只可傳話將性能剁了、手下衆人一齊應聲、怎能遵守這個話呢、當即厲聲大喝、堵住大衆之口、我們原是捨兩個人、見剁時還不得自已反要挨剁、時還你心瞎眼也瞎了、好把你剁了、沒想到白剁了倆人、叫你這張利口說住我們、剁你不得了、雖然你能說理、嘿嘿和尙爺我要來個不講理兒、你下台來吧、非剁了你不可、時還笑道不講理啦、好好好、會主你怎麼辦哪、崑崙教主恨恨的道、還口齒說不過你、那還講什禮呀、寔對你說吧剁了你之後、再剁他們、他氣怒間說出此話、時還就抓住理啦、喝叫徒弟燕青何在、將這風流侍者性能快快的追其性命、說罷向大衆拱手道、請諸公預備軍刄、對羅賊決一死戰、他道及完了這片話、飛身下台歸原位落座、此時燕青已然手提寶刀跳至當場、性能抽一條禪杖、兩個人刀杖交加。就攪成一團、也只在十數個回合、燕青賣個破綻、誑的兇僧舉杖打下、燕青乘勢一轉身、刀背壓禪杖、反手一揮喉嗤一聲兇僧屍頭兩分。時還喊剁剁剁、燕青眞聽他的話、眞了將性能亂刄分屍、剁把之後、淨了實刄、轉身回歸原座、小沙彌收拾屍首血跡等、崑崙教主口念南無阿彌陀佛、善哉善哉、好好好、老僧倒看看你們全是何如的工夫、說話間提起叉龍鏟山方便鏟、抖身跳下台來叉鏟一分、咯愣的响亮、辨笑着說天下英雄聽眞、今日老僧來用武、是來者不拒、可是要明白些、三五十年的工夫、最好是別向前、免得要了性命、什麼高僧咧、高道啦、俠客隱士等等的、一千人過來納命、立老僧我以慈悲方便、一體超度爾等魂歸地府幽冥、

商業登記

●株式會社支店設立（支店）

一、康德六年五月十日因設立支店於當管內爲左之登記一、商號遼東天然製城株式會社一、本店奉天市大和區義光街一段參地號支店吉林省乾安縣大街鴻升合之內一、目的一、天然城類製造及販賣二、天然城類副産物之販賣、三、前記各項之加工及販賣及其他前記事業之附帶事業一、設立之年月日康德五年拾壹月一日一、資本之總額國幣拾貳萬圓整、一、各株金額國幣五拾圓整、各株繳納額國幣貳拾五圓整一、公告之方法揭載於奉天盛京時報一、董事之姓名住所陳于天奉天市大和區義光街六段壹參地號梁聘三奉天市瀋陽區一德街五段壹四七地號劉棣華奉天市瀋陽區一心街貳段八壹地號玉村武四郎奉天市大和區稻葉町拾貳番地江子因東京市澁谷區櫻ヶ丘壹六一、監査人之姓名住所金叔奮奉天市大和區信濃町五番地富春晋奉天市瀋陽區大南街貳段壹六五地號一、株式讓渡之制限本會社株式非經本會社之承認不得轉讓一、存立時期本會社存立期間爲五拾年但依株主總會之決議得隨時延長之康德六年五月十日登記

乾安兼理司法縣公署

●株式會社支店設立（支店）

一、康德五年十一月七日因設立支店於管內爲左之登記一、商號吉林省産業株式會社一、本店吉林省六經路十號一、支店敦化縣敦化北迎額穆縣蛟河街興隆區一、目的一、穀物及農産加工品之製造販賣二、農用器具機械及肥料之販賣三、粳米業及粳米用石粉製造販賣四、農産品委託販賣並爲必要保管金融保險運送業五、木材業土地買賣開墾信託海産物各種經濟販賣六、其他産業必要之物品之買賣並取引仲介關於右之一切業務一、設立年月日康德五年五月五日一、資本之總額國幣六十萬圓一、一株之金額國幣五十圓、一、各株已繳納之株金額國幣十二圓五角一、公告之方法吉林市發行之吉林新聞新京市發行之滿鮮日報揭載之一、董事之姓名及住所李龍祚吉林市八緯路一〇一號宮地良三吉林市五緯路一三八號裵鶴華吉林市大東門外行敬胡同一五號成泰永吉林市八經路四二號李基存吉林市八經路三二號金基豐吉林市提法司街二〇號代表會社之董事李基存一、監査人之姓名及住所崔松親吉林市六緯路五六號姜老永吉林市天壇後胡同九號、胡同六三號一、存立之時期由設立之日起滿二十年康德五年十二月七日登記

蛟河區法院

新民戲院 七月廿五日早場

鐵弓緣 安桂芳

王華買父 蓋玉亭 翔春燕 張春山 劉瑞軒

夜審姚達 毓景山 韓少芳 蘇少舫 楊孝昆

晚場 五本彭公案 張春山 蓋玉亭 韓少芳 蘇少舫

今日上映 倫理鉅片

大安有聲影院 新京永春路

西五馬路永春路電話（二）六八四番

上海天一公司超特出品 全部對白有聲教育倫理鉅片感心警世傑作！

夫婦之愛

女娃的責任是鼓勵丈夫！服務社會！本片有充份的表現

梁雪靡 羅品超 霍雪兒 主演

下期開演 明星牌老偵探片 翡翠馬

西五馬路永春路 光明 K.M.THEATRE 電話二一三四七六

廿三至廿五日 映 上海藝華公司出品 完全對白有聲新片

三輪 上海新片 女人 哀怨！凄凉！

主演 路明 王乃東 張婉英 李

下期 廿六 藝華有聲對白巨片 人間仙子 主演 袁美雲 白虹 馬陋芬 黎明健

有聲大戲院 國泰

電話（二）一一五四 新京市東五馬路

今天放映

明星出品偵探恐怖對白有聲歌唱佳片

古塔奇案

廿五日 廿六日 廿七日 期三天

月夜荒村……破廟裡出現活僵屍 風高火烈……古塔上焚燒親兄弟

主演 王獻齋 龔秋霞 王徵信

下期放映 新片 影城記 新片

月經不順

【主治】

結婚期（四二十歳左右之人）之 月經不順 月經稀少 月經痛 月經過多 神經衰弱

閉經期（四五十歳左右之人）之 頭痛、腰痛 眩暈、逆上 下腹痛 心悸亢進 四肢陰寒 耳鳴、失眠

總發賣元 武田長兵衛商店

女性荷爾萌 婀閣好萌（オバホルモン）

牙痛!!頭痛!!

一服止痛 安全迅速

回効散

刺々作疼難忍的牙痛、祗以一份的回効散、立刻雲散霧消、又對於錐鑿般的劇烈頭痛、也有頃刻消退的効果。本藥不但兼收此双重的露効、而且因其常用、有健强全身神經的偉力、誠爲家々必備人々必携的聖藥也。

藥價 二十錢・三十錢・五十錢・一圓・二圓・五圓

各商埠藥房均有代售

東京——大阪 總發售處 森田製藥所

常備神藥
各地均有出售
仁丹
調整腸胃　助長消化
充足榮養　創造康健
旺盛氣力　充實活力
明快頭腦　增進効率
附贈
体育藥盒
銀粒
仁丹
伍角包
強胃化食
我們慣聽說：「胃氣痛」或是「鬧肚子」，這都是腸胃不健全，成爲最大原因。
仁丹功効補胃潤腸，而使消化官能十二分的勞作起來；以盡化食消毒的本領。將在食物中所吸收的養分，灌輸到各主要部分去，予以推陳出新。神益身體，創造康健。
殺菌防病
仁丹經服用之後，在胃內再受了胃口的勞作「把仁丹所有殺菌解毒的藥力」積存於胃口充足異常。倘有病源菌由口侵入來患胃的時候，其藥力立即生効，一掃盡蕩；使之莫所可患，保持康健，永無後患。
主治
胃口不開　食積不消　氣急心虛　孱弱血虛　傷寒中暑　時令疾病　胃火氣臭　惡醉宿醉　惡心嘔吐　船車暈醉　頭痛目眩　虫蝕牙痛
表徵体育報國的這個藥盒，宗旨是在体育向上創造強壯的國民，以資提醒在刻下的時艱健全体育之必要。
附贈体育藥盒
銀粒仁丹伍角包
Jintan
仁丹
銀粒仁丹之價目
試服包（裝一百五十粒）壹角
山形紙藥盒（裝三百二十粒）貳角
附旗子藥盒（裝四百粒）叄角
附防共藥盒（裝七百粒）伍角
附体育藥盒（裝七百粒）伍角
帶瓶子（裝九百粒）伍角
德用包（裝一千粒）伍角
德用大瓶子（裝二千二百粒）壹圓
森下仁丹株式會社出品

（昭和八年三月十二日第三種郵便物認可）（郵政特准掛號認爲新聞紙類）
康德六年七月廿五日　大同報　星期二　第二千六百廿五號　（一）

大同報

第二版

發行人 衣田賣　編輯人 渠世錄　印刷人 韓紹衡
印刷所 發行所 新京東六馬路 大同報社
電話（編輯局二一四七二 營業局二一〇九六）振替口座 新京一一七〇
報費 一份五分 一個月壹元三角 外埠酌加郵費
廣告價 一行（五號字十一字）一元

日英發表共同聲明

原則的議定成立

有田、谷烈吉會談之成果

關於日英東京會談、由有田外相與谷烈吉駐日英大使間、舉行四次、以天津問題爲背景之一般原則、已經決定、至廿四日又舉行東京現地代表第一次圓棹會議、依據日方要求基礎、逐條加以審議矣、其已經決定之一般原則事項、於廿四日午後十時、在東京倫敦（倫敦時間爲午後一時）發表日英共同聲明、照片（右）有田外相（左）谷烈吉大使

日外務省發表

日本帝國外務大臣和駐東京英國大使之間、從七月十五日以來舉行會談之結果、茲發表聲明如次、

英國政府對於現在中國進行的大規模戰鬪行爲、現有事態、予以完全承認、並承認在此種情態繼續存在時、在中國的日本軍爲確保其自己的安全和維持其勢力下所有地域的治安上特殊要求、迄及排除妨碍日本軍及利其敵方等一切行爲和其原因的必要事項、英國政府、當日本軍爲達成前記目的而沒有任何妨害、行爲及措置的意思、當此機會將可控制如此行爲及措置的宗旨、明示在華英國官憲暨英民以資確認以上政策、

英國方面之誠意如何 將表現於具體的討議

今後現地問題交涉極堪重視

【東京廿四日電】關於天津的問題日英會談、前後亘三回有田、谷烈吉會談的結果共先決要條天津問題背景的一般原則問題、已達原則的諒解、關此議定已如別項發表、此次的議定英國側對左記三原則、

一、確認日華大規模戰鬪狀態的存在、

二、承認日本軍在占領地域內、對其安全及治安維持上所有各種要求、

三、在華英國官民、決不利用中國側、而有害於日本側的行爲、

正式表明受諸意思之點頗有意義、尤其確認戰鬪狀態、不祇限於華北、當然包含華中南的事態、援蔣利敵、反日行爲的不實行應亘將來加以保障、英國側轉換對日本側歷來的態度、至少承認東亞現正進行的新事態、對此公式表明擬適從態度者、乃英本國自認敗退援蔣反日之一左證、原來英國側對以日本爲指導者的東亞新秩序建設、雖極力否定、對現在華北中臨時、維新兩政府示有健全發展的事實、並最近汪精衛提倡和平爲契機、且全華樹立新中央政權之機運澎湃而起的事實、遂不得不承認、然而英國側雖進至頭一步、對東亞新事態仍不表明積極協力之熱意、予以日方極不滿足感、當然英國側的底意依此次對日態度之轉換、乃對將來的新中央政權而出以何等援手之魂膽、於頗重要視云、

第一次圓棹會議經過

討議具體問題及日方要求

【東京廿四日電】廿四日之日英第一次圓棹會議由谷烈吉大使紹介其自國之代表後由有田外相提示關於天津之具體問題、及日方要求之各項目、並希望英方要求之基礎、而進行討議、對以上英國側亦無異議、而繼續之討議加藤公使所要求之詳細項目、日方加以說明、故該會談、日方所要求者、逐條進行審議、於午前十一時廿五分少事休憩、午後四時再行續開會、

情報部發表

【東京廿四日電】外務省情報部、廿四日午後零時、十五分發表、爲討論蘇聯天津事態各問題、日英兩國之代表、廿四日午前九時、會於外務次官邸開第一次會談、先由別藤公使說故日本方面之見解、而谷烈吉大使、未到達於仔細之點、僅爲簡單之回答、當復由日本方面加以說明、然後決於本日午後四時再續行會談、旋乃散會

蔣政權打擊莫大

法報綜合的見解

【巴黎二十四日電】日英會談成立、廿三日法國朝刊各報得知其情、全很重視、一方登其消息、一方加以解說大論遠東法國的利害、歐洲當受如何影響等、但因不知協定案的全貌、所以說不出何等生彩的見解、惟綜合報論調如左、

一、最初法國各報、天津租界發生紛爭、其背景的對華全面的問題、一經擴張則與法國大有直接的利害關係、所以對該會談、法國應有發言權法國官方消息、也如此放送說出來了、法國雖然對於英國局地處方針、加以聲援、然而會談現在已歸日本全面的勝利了、

一、英國已大事讓步、承認日本的軍事行動並政治經濟措置、約以停止援助蔣政權、於是日本障碍益無而向確立遠東霸權途上邁進、外國租界制度、實質的只有消滅、黨國的法幣必益見落價、蔣政權將遭極大打擊了、

藉反駁的放送 聊以自慰

黨政府籠絡華僑策

【北京廿四日電】重慶政府自日英會談舉行之一週間前即大示活躍、每夜放送謂東京會談、已然決裂等等、一方更作虛僞宣傳、侮謗日本但於接得英國側於東京日英會談承認日本側提案之報道後、已無所措施、以未接公電爲理由、引用平沼首相談話、行如左之反駁的放送、藉以自慰、『日本同盟通信報稱英國於東京日英會談、已屈服於日本、允許原則的要求等等、但重慶政府、並未接到公電、故未能判明一切事情、據重慶側之觀測、英國政府、並未能拋却已經之政策採取全面的親日政策、英國之親華政策、恐不因受日本之强硬政策之壓迫、輒如此如此簡單而拋棄、平沼首相、對新聞記者、固曾言此後英國恐不援助重慶政府、但確信英國之親華政策、必不如此簡單而變更、對南方華僑方面極力呼籲、如信東京電報、則事態之認識誤矣、故南洋之同胞、不可輕信東京電報、逐次聽取重慶放送、以明事態之眞相、且切望宜自尊重、援助重慶政府、竭力放送以爲籠絡華僑之策云

迄至本月底 可成立諒解

【東京廿四日電】關於天津租界具體問題的日英現地交涉、已在二十四日、開第一次會談、在午前會談的經過、英國方面對於日方的具體要求、仍有若干疑問、但是在大體上、其讓步的空氣很是濃厚、今後的會談、當能順利進展、大約在本月底、日英間對於現地的問題、就可成立根本的諒解、對於東京會談釘上了終止符、至於今後的現地會談、在二十四日午後的會談以後、双方的出席者、祇限於必要的人員、採自由的形式、去促進各種懸案的解決

應就日英會談之良機 開始日華和平的談判

中華日報論說

【上海二十四日】汪精衛派機關紙中華日報、前日英會談作大要如次之論說、力說中國繼續抗戰之不可能、主張就此日英會談之良機、速對日本講和、

關於東京日英會談之範圍外邊種種憶測、倫敦方面强調其局部主張、但事實證諸天津發生之事件、於東京處理本非局限於一地方問題、會談之結果、及兩國之態度與中國有密接關係、中國一般人尤其重慶方面對日英會談之實際原因、及對中國之實際影響、不加考慮、徒行論議、東京會談開始前後、重慶當局每日、幾皆向英倫發出懇願取强硬態度之通電、第一次會談結果發表、英側態度穩和、會談後之情勢、被傳如次、即

（一）尊重租界之中立制（二）應保持英國在華權益之現狀、

英國之態度、於茲一變、對此重慶方面則以英國對日妥協與中國無關、例如重慶政府之機關紙聯合日報、於十七日之論說中、曾有我國抗戰之最期的勝利、在於吾人之努力犧牲、是乃不能因第三國與敵國之開之關係變更有所左右也日英會談之本則、及英國側之態度之變更、對於中國有莫大之影响、自不待言、英國駐華之賈大使、昨參訪蔣介石辭去之時、蔣曾語賈大使、『中國如不得英國之援助惟有依賴蘇聯矣』、倫敦方面遂立時實現了對華之借款、至於第三國之與日本有無關係、以此一事亦當明瞭矣、雖然、吾人所謂第三國之事件、對於中國有重大關係者、決非謂如蔣之收受關係以向他人哀願、吾等更進一步而利用第三國之事態、以創造對於我等有利之情勢、是所必要、

本來日本之對英强硬態度其所期之目的、非爲將英國之遠東勢力、完全排除、將英國之遠東勢力完全驅逐、乃不必要者、故日本決不爲無制限之要求、英國取强硬或還和之態度、英國之目的爲以在華權益之保存及保持日英間協調關係、對歐修正策牽制遠東情勢、並爲避免海外殖民地受日本之脅威東京會談、對中國有如左之影響、

一、若中國對此會談、取無關心之態度則日英之妥協成立時、中國之運命、完全依日英兩國解決、若中國執拗繼續戰爭、完全陷於共產黨之術中全國人民除犧牲血肉以外、決毫無所得、

若是和日本繼續交戰下去占優勢地位的日本的媾和條件、恐也不能像現在這樣的寬容了罷、

二、中國現已不能繼續抗戰、是自不必說、若是當局能以良心和勇氣利用機會、和日本媾和、當日英兩國進行會談的現在、日本對華的和平條件、決不能是苛求的、中國若是考慮東京會談進行中的情勢、則中國方面自然能得到有利的和議條件汪先生說、英美法對於中國的協力、僅能調停、使我方比較有利、而決不能使獲得勝利、這乃是指示利用國際情勢途徑的良言、重慶政府並不是不願講和、祇是疑惑日本、恐不誠意、所以不敢直接談判、而希望第三國從中調停、置重點於國際的助力方面、但是現在日本的希望和平、已是明瞭了、中國對此還有什麼躊躇的嗎、

利用國際情勢的中國、現在如失去有利的時期、將恐不能再來了罷、所以我等主張當日英會談的現在、中國應提議開始日華和平的談判

蒙古草原幸埋忠骨

後任〇〇部隊長、參拜其前任在蒙古草原壯烈陣亡的川村部隊長之墓、

擊破蒙蘇越境部隊

對岸之敵亦將潰滅

炸毀渡河橋樑退路已被遮斷

（廿四日之戰況）

【巴爾夏喀爾廿四日電】由哈爾哈河對岸之砲兵陣地、對於日滿軍、不法砲擊之外蒙蘇聯軍之地上部隊約一千因二十三日拂曉會執拗渡越哈爾哈河之國境線、對於駐守巴爾夏喀爾及諾洛爾高地之日滿軍、於砲兵掩護射擊之下、挑戰而來、故我日滿第一線部隊、二十三日拂曉爲擊滅驕慢蘇蒙軍已開始空陸相呼應之反攻、而受日滿軍挫折之蘇蒙軍、各戰線皆大混亂、尤因我長野、山縣、酒井、須見之地上進攻軍、哈爾哈河之軍橋、已經破壞其被遮斷退路之敵軍輜部隊因我追擊砲擊與地上進攻軍之猛攻、乃於哈爾哈河畔、狼狽混亂、尤因一齊開砲之砲兵部隊、致受激底的打擊現於巴爾夏喀爾高地之各處敵之遺棄車輛數十輛、皆棚坐發炎而燃、又由哈爾哈河之對岸陣地、爲阻止我地上部隊之進攻、會繼續猛烈之砲擊之敵砲兵陣地、至二十三日午後、已因我砲擊與空爆、完全擊滅、僅有數台之砲繼續斷續的之砲擊、但我日滿軍、至二十四日拂曉、已擊破哈爾哈河畔之越境蘇蒙軍、總以日滿軍戰況爲有利進展云、

【巴爾夏喀爾廿四日電】對於蘇蒙軍大部隊越境、二十三日晨開始之我軍砲兵陣總攻擊、壓靈哈爾哈河附近之天地、因其激烈、故而驚惶失措之敵越境部隊、午後已至開始退却、利用載重汽車狼狽逃走、於哈爾哈河右岸敵軍遺棄之五、六十輛載重汽車、致無人收管、各越境部隊、爭先自渡河點向外蒙領逃走、然因我軍將橋樑破壞、故附近之敵軍、致無處可逃、因或徘徊河岸、或逃至窪地藏身、我長野山縣、酒井、須見各部隊、追擊逃敵、漸次前進、一方我砲擊自二十四日未明、又復猛烈開始、敵軍已被壓倒、停止如昨日之頻繁砲擊、僅以數尊大砲反擊、於我軍陣地上空展開之空中戰、我軍亦連收勝利、戰況我軍絕對有利使哈爾哈河對岸敵沈默之日已迫近矣、

壯烈無比

廿三日空中戰

【〇〇基地廿四日電】呼應地上部隊作戰之我陸上荒鷲野口部隊精銳、廿三日午前十時半許、哨戒戰場上空中發見由十六型而成約六十大編隊羣、遊又哈爾哈河附近中、喜爲佳餌到來、遂巧妙將其誘入滿領內、開始猛烈攻擊、展開彼我空軍近來未有之壯烈空中戰、曾經百戰編隊隊長機、繼而所編隊群攻擊敵主力戰鬪隊、加以必殺必墜之肉搏攻擊、敵機相繼被擊墜、一方在〇〇基地待機之加藤部隊、接到野口部隊交戰中之通報、急遽自基地離陸、飛至戰場上空對遭野口部隊攻擊而擬逃脫之殘餘敵、敢然突入、此時又E十六之四十機侮我方過少、加入戰鬪、於茲野口、加藤兩部隊、以羣敵主力戰鬪隊爲對手、用縱橫無盡之神技、展開罕見之激烈空中戰、兩部隊、充分保持連繫擊敵機羣之死命、以確實之射擊、打貫敵機之致命部、加藤部隊、廿二架、野口部隊廿架、合計燃燒擊墜四十二架、不確實之敵機擊墜八架、收獲赫赫之戰果、繼續松村部隊、當日傍晚於戰場附近上空、又發見E十六護衛之S、B爆擊機編隊、遂即加邀擊、瞬即擊墜E十六S、B各一架、在此戰鬪、自第一諾門汗事件以來勇敢無比、爲赤色空軍所恐懼之松村部隊、齋藤正吾曹長、惜負傷、護送於〇〇云、

空中戰負傷之 齋藤曹長談

【〇〇基地二十四日電】二十三日以隻機突入蘇聯之S B機編隊軍、擊墜其一架後因敵集砲火而負傷、以致中被後送之松村部隊勇名素著之齋藤正吾曹長（靑森縣弘前市人）、向同於二十三日大空中戰、而負傷之加藤部隊井上曹長謂、恰爲五時、謂見S、B、故立與僚機一同離陸、但發見敵機而接仗時、未悉緣何、只餘余一機矣、敵爲九機編隊之S、B二十六機、余先由最後之八機編隊、開始進攻、而由背後攻敵左翼時、該機旋即曳一線白煙而下墜、嗣爲反轉攻其右翼、遂開始火炮攻擊、適於此一刹那間因敵火炮與機關炮之集中射擊、致腰部與左膝關節部負傷、迨知負傷時、欲仍繼續奮戰、但以機體未受大損傷、遂停止攻擊、而暫飛還基地、中S、B火炮者、實令人惋惜不置幸傷尚淺、是以全癒後、必速返隊、以更努力云云

宮谷伍長殉職

【〇〇根據地廿四日電】於廿三日在貝爾湖上空參加擊墜敵機四十三架之壯烈空中戰之野口部隊藤田隊之宮谷輝成伍長、因與敵機正在交戰中、突如在上空發生火災故乃爲壯烈之自爆

伍長生前功績

【〇〇根據地廿四日電】在貝爾湖東方之空中戰、終至壯烈自爆之宮谷輝成伍長（福井縣足羽郡東鄉村）乃少年航空兵第四期之青年武人、此次當初陣之際、即英勇百倍、隨從藤田隊長、由〇〇根據地出發、置夏雲於足下、高飛至四千五百米之上空、當遭遇敵機十餘架之時、立即首先向敵方十六型戰鬪機三架、開始攻擊、頓使其一起火墜落、次正擬攻擊其他之一機、不意在此一刹那之間因後方有接近之敵機羣E十六型飛機、施以集中之砲火以致突起火災、故今已至此乃覷視地上、竟爾自爆、而殉職於國境線云

關心北洋漁業等權益

嚴重監視蘇聯的行動

大湊要港部發表副官談話

【大湊廿四日電】擔任北海方面警備任務的大湊要港部、對於蘇聯法壓迫日本權利企業問題、尤其是其前途、是非常的關心、並在二十四日午前十時發表大湊要港部副官談如左、蘇聯政府乘着我國當中國事變和日英會談等多事的機會對於我北洋漁業等加以不法的壓迫、最近又對於條約上極明確的我方權利採和油事業、想使其實質潰滅、我海軍方面、對此陋劣的行爲、實是非常關心、本要港部現對於北洋各地和蘇聯方面的行動正在嚴重監視中、

國務院會議

決議案及人事

第三十五次定例國務院會議、於廿四日午前十時在國務院會議室舉行、提出可決下列各案、

一、礦工行政機構改正要綱

二、國務院各部官制中改正之件、

三、權度檢定所官制中改正之件、

四、產業部內臨時職員設置件中改正之件、

五、營林局官制之件、

△礦業監督署官制廢止之件

△營林局之官制中改正之件

六、林野局官制中改正之件、

△礦業法中改正之件、

△礦業財團抵押法中改正之件、

△礦業登錄令中改正之件、

△滿洲礦業發理事長行礦業行政事務之件、

△康德二年勅令第九十一號礦業法第九條之規定、國防上必要礦物其呈請限制之件中改正之件、

七、康德六年度一般會計追加預算之件、

八、防疫化學研究機關設置之要綱、

九、人事、

安東省地方檢察廳次長檢察官　渡邊蘭治

任龍江警務廳長　敍簡任二等

冠蓋往來

▲于文英（九台縣長）二十三日午後一時由九台來京越香春、二十四日午後三時離京歸任、

▲馬江（双陽縣長）同前、

▲部仲洲（哈爾濱郵政管理局副局長）二十三日午後十時由哈來京亞洲旅社、

▲張蔭棠（濱江省署會社科長）二十三日午後六時半由哈來京同前、

▲趙震（哈爾濱市長）二十四日午後五時來京歸任、

▲姚祖訓（磐石縣長）二十三日午後八時離京歸任、

▲丁吉（樺甸縣長）同前、

地照遺失聲明作廢

啟者敝人自有遺產一處計熟地一段毗連荒地一段並領有官發清字執照一張地址計二十七垧整坐落本縣舊站河東農業村計四至熟地一段東至界石西至玉泉南至周奎印北至山頂毗連毛荒一段東至周玉泉西至小毛道南至劉永惠北至小河奚於敝家嚴周殿官作故之後以致家務複繁竟無人料理遂於客歲三月間將該執據遺失除申請額穆縣公署補發新照外無論落於何人之手概作無效特此登報聲明作廢

聲明人額穆縣新站向陽街九十號　周玉申啓

焚照聲明

敝人姜春年領名街基照一張計地一畝五分八厘號碼一六二號坐落四道街路東四至東至本姓南至官道北至王姓於大同元年六月間入匪進城將照給用火焚燒無存今除呈請輝南縣公署補發新照外登報聲明

姜春年啓

地照埋爛聲明

啓者敝人有馬福德領名大照一張城則二十畝坐落撫民屯村丹草溝東至金姓道南至南分水西至黃姓分水北至分水於大同元年六月間因防匪患埋入地內破碎不堪遺跡無存除呈請輝南縣公署補發新照外理合登報聲明

聲明人馬樹仁

戶管遺失聲明作廢

鄙人宋永祥於民國十四年七月二十九日買得陳姓坐落鳳城縣通遠堡村小黑山屯於康德六年二月十七日因家遷居不慎遺失戶管一張計地四段計二十二畝頭段東至卑長林南至道西至陳德本北至宋永祥二段東至宋永祥南至水流中心西至陳德三段東至水流中心西至嶺頂北至宋永祥四段南至格北至宋永祥西至界石以後無論落於何人之手概作廢紙除呈請鳳城縣公署補發新照外特此登報聲明作廢

鳳城縣通遠堡村　宋永祥啓

賤兎

本場養有各種絨兎銀狐兎義大利美利堅比利時琴其拉安格拉等等賤價出讓

新京市種兎場　新京東四道街天主堂後身　寬城子種兎場　新京寬城子南三道街路西四號

機會難得

營口 美術照像院授藝廣告

青年求職的新捷徑　失業的商人們失學的覓職福音　青年們前途有無限之曙光

三個月保險學成（馬上保有自己開業之能力）並代爲介紹職業（眞是千載難遇之良機幸勿錯過）詳章函索附郵票兩個二分（院址營口火神廟前街）優等技師數名待聘　代售日話實鑑　每本價洋六角

聲明人員辭職及担保失效

茲以本會社會計員許誠信傳衍祥二君現因他就業於本月二十日一并辭職此後二君在外無論何事與本會社毫無關係希即週知再以本會社對於舊業春生潤時代所至之一切担保於去歲八月一日改組會社後當失其效並即八月一日以後所出之担保事近以年度終了爲整理及訂正計凡保證明以前日期之担保完全失效特此登佈希即鑒查勿怪爲荷

新京春生潤合名會社　代表社員臧而夫啓

康德六年七月二十二日

商業登記

●滿洲中央銀行支行移轉（支店）一康德五年十一月二十日瓦房店街文瀾橋西南二排街公字二一號之支行移轉於左地支行復縣瓦房店街中和街三六番地一康德五年十一月二十七日輝春縣輝春街中街之支行移轉於左地支行輝春縣輝春街鎭定區第四排第二四戶一同年同月同日勃利縣城中正街三號之支行移轉於左地支行勃利縣城內大同街九番地之一康德五年十二月十日登記

●滿洲中央銀行支行移轉（支店）一康德五年十二月十一日佳木斯市東門外中央大街路北二七號之支行移轉於左地支行佳木斯市向陽大街二段地四號一同年同月同日慶城縣城內正大街路北三號之支行移轉於左地支行慶城縣城內新城大街十七號一同年同月同日敦化縣敦化街南大街路東之一號一同年同月同日支行移轉於左地支行敦化縣敦化街凱旋通街路東康德五年十二月二十三日登記

●合名會社設立一、商號公盛合名會社一、本店吉林省額穆縣蛟河街永安街十號一、目的一、穀物買賣二、糧米業經營及附帶於右之一切業務一、設立之年月日康德六年一月七日一、代表社員之姓名住所出資之標的價格及履行之部分國幣一萬圓全部履行安東烈額穆縣蛟河街永安街十號國幣二千圓全部履行尹元圭額穆縣蛟河街學務街十號國幣二千圓全部履行安祸泰額穆縣蛟河街大馬路十號國幣二千圓全部履行南廷極額穆縣蛟河街大馬路十號一存立之時期自設立登記之日起十個年康德六年一月七日登記

蛟河區法院

●東洋拓殖株式會社社債發行（外國會社）第壹百四拾六回一社債之總額金參千萬圓一各社債之金額壹百圓五百圓壹千圓五千圓壹萬圓一利率年息四分參厘一社債還之方法及期限迄至昭和拾六年參月貳拾日據置不償還以後於每半年各付利期日以金拾萬以上償還或收買註銷至昭和貳拾六年參月貳拾日迄將殘額全部收買註銷此時償還或收買註銷日提上銀行休業日時得提前一日昭和拾六年參月貳拾壹日以後無論何時得將全部或壹部提前償還年參月將抽籤方法收買註銷無論何時得行之一、對各社債繳納金額全額康德六年四月拾日登記

延吉區法院龍井分所

防除近畿農村蟲害
市公署定二十四日起一週間
總動員分區施行

產業部自七月至八月兩個月間亘全滿各縣實施的病蟲害防除週間、業在各地分別實施、新京特別市自二十四日至二十九日一週間對新京農村地區實施、週間第一日的二十四日、市公署行政科地方股將全員分成六班、各區均自午前八時起使農民代表集合在各區事務所、關於防除預防上行實際的指導、並說明防蟲藥劑的調合方法及同撒布方法等、又自二十五日至二十九日之間市指導員依各屯會別施行同樣指導、同時自二十四日亘六日間在各區事務所按左記順序放映病蟲害預防實寫電影及漫畫、實寫各映畫約十卷

二十四日 淨月區、
二十五日 南河東區、
二十六日 双德區、
二十七日 合隆區、
二十八日 北河東區、
二十九日 大屯區、

新京觀光局 代換日國幣

由滿洲去日本旅行時將携帶的滿洲貨幣必須在安東兌換鮮銀貨幣、又鮮銀貨幣在釜山罹基、或清津兌換日本貨幣、最近觀光客激增、在各地每一次兌換者擁擠不勘非常混雜、旅行者感到相當的不便、因此新京驛爲緩和此種不便、會計畫在該驛辦理兌換事務、爾後因爲諸種事情、乃陷入中止的狀態中、是以新京觀光協會爲謀此等旅客便利起見、自七月二十五日起實施兌換日本貨幣、其金額依國策的立場每一個人至最少限度爲止、如有兌換者請到新京驛前日本觀光局樓上新京觀光協會賣店（電話三一六七三八番）接洽即可、

開發食糧資源 創立糧友會

爲開發擴充滿洲食糧資源此次與日本方面糧友會協力設立滿洲糧友會、廿五日自午後六時、在新京日滿軍人會館、舉行發會式、

奉仕隊測量、採鑛班 勇躍赴工作地

建設勤勞奉仕隊乙種特務班一行廿二名來京行動預定如左‖

△測量特務班十一名（東大農學部）廿四日午後七時五十二分車抵京、下榻滿拓開拓寮、廿五日午前在滿拓會社有開拓事情之說明及事務連絡、午後參拜忠靈塔、視察南嶺戰跡同十一時半離京赴鐵驪訓練所、測量特務班員十一名外尚有別動隊六名（京大四名、九大二名）亦與該班共同行動從事測量、

△採鑛特務班十一名、廿四日午後七時五十二分抵京投宿喜多旅館、廿五日午前訪問產業部鑛工司長及鑛業監督署長、午後參拜忠靈塔、視察南嶺戰跡、同十一時半離京赴錦州由奉天滿洲鉛鑛派來一名領導該班云、

棍上尉名譽戰死
未亡人談令二兒繼承報國

據廿四日治安部發表‖自第二次諾門汗事件勃發時以來在〇〇方面、爲國軍報導班長活躍中之治安部參謀司調查課 陸軍上尉棍 布札布氏、於七月廿日在最前線竟壯烈戰死矣、因而於是日榮蒙提陞爲少校、聞昆少校在新京通化路代用官舍公館有夫人、滿都爾阿（廿八歲）、及二男一女、訪夫人於公館、夫人談謂如下、

「主人 乃軍人、前 往戰場、即不想生還、茲在國境戰場 戰死、想必 甘心、幸而有兩兒可以養育繼承主人而爲軍人報國」云、

照片‖昆上尉遺像

自轉車競技 新京代表候補

具有百分之百的日滿交驩自轉車競技新京大會八月五日於兒玉公園競技場展開爽快速度的戰、然出場此大會的新京代表自轉車、狂的預選會以廿三日舉行的新京自轉車競技會的成績爲主體且由體育聯盟經嚴選的結果、決定左之第一次候補十一名、

△主將河村泰男△選手小泉長吉、郭鳳武、韓孝彰、安達和男、趙國棟、片昌男、黑瀧定男、常俊英、崔正淵、宋致福、金龍

滿映攝製戰片 近日即將完成

滿映會社自諸門汗事件發生以來、即爲無遺憾於報道使命計、特於前線配置廿名職員、從事攝製記錄的戰片使槍後國民觀覽、但於張總理一行前往慰問、視察前線之際、復派員同行、進行攝製、但關于同影片之配給、因更製唱片、故於廿五日之協和會紀念日、當可演映云

國軍激戰報告講演會
本報董記者今日在哈華樂舞臺講演

蒙蘇赤魔、不法越境來侵害我們樂土滿洲、於東亞新建設上實有最大之缺點、以致日滿軍將士、蹙起膺懲未旬日間將此等惡魔打得棄械而逃、望風傷膽、再不敢越雷池一步現本報爲使哈市五十萬市民得悉時局之眞情、由本報與大北新報主催協和會哈市本部後援下由中央總務廳雍參事官本報從軍記者董步蟾二氏來哈、開盛大之講演會、二十五日在道外華樂大舞台、廿六日假道裡公園報告前綫目睹所見之國軍作戰之實狀、時間由午後七時半至十時向市民來講演云

協和會首都本部主開
警民懇談會 定廿七日開會

可謂爲決算每開會頗舉良好結果之警民懇談會之協和會首都本部主開之懇談會、訂自廿七日午後一時、於首都本部由于總監、田村副總監以下各署長科長、松木首都本部事務長、各連絡幹事長等出席開會、討議左記之提出案、

△提案資料之嚴選（保安科）
△警民懇談會開主婦會之件（消防署）
△警民懇談會與聯合協議會合體之件（同）
△關於警民懇談會懇談事項一般徹底方策之件（建築工場科）
△警民懇談會改變爲官民懇談會之件（寬城子署）
△市公署側懇談會出席之件（和順署）

官民一體振興北邊
協和會北安省本部
—今日盛大舉行結成式—

協和會北安省本部、卜吉會第八回創立紀念之日、兼二十五日舉行結成式、業由之翌日開始復有初度省聯合協議會之開催、本報屢有記載、是日適爲該協議會之開催、政府側張法相、中央本部長代理曲部長以下要人、均來參加、再加各縣省聯代表等、故儀典特別隆重、前一日街內已見滿貼各色標語、當日由沿戶懸旗慶祝中、動員青少年團、日滿系學生、及一般軍官民各團體、計約千名之參列、使北安神社之式場、呈空前未有之盛況、舉行時期、由午前十時開始、行禮如儀、於馮省本部長式辭之後、有中央本部長代理、中島省本部、名譽顧問、北安省長、及官民代表、相繼於振興北邊、努力槍後團結、及動員完成等、各致激勵之辭、次於萬歲三唱之後、即就當場舉行冷酒野宴、特別顯示非常時下嚴肅之精神、晚間假地軍人會館放演滿映處女作品壯志燭天、及新聞影片等於慰安邊地居民之外、並含有強調舉國一致認識興亞建設工作現狀之意味、此後該部既已邁入本格活躍之期、與省公署立於表裏分野預想對於三大國策之實施、及國防地帶、國民動員、完成諸大端、二百萬省民不禁刮目待之、

改良滿洲馬種 購買優秀馬種

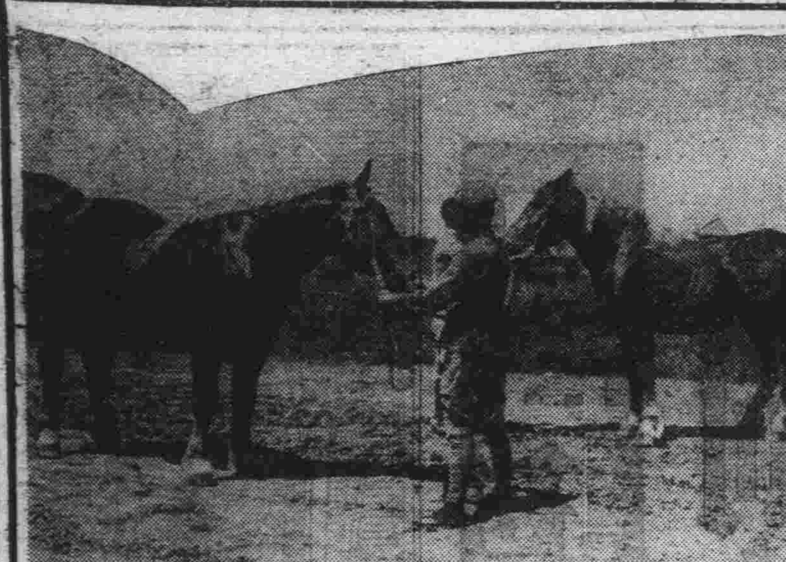

爲改良滿洲之馬種、鍾紡奮起將興安東省之興安牧場爲之買收、並買法國產之優秀種馬勃西奇布爾吞種之諸倫號（五歲）倖甚尤爾號（三歲）二頭、由安 特瓦浦於廿一日運 至大連、於廿三日運至京隨先送於寬城子國立新京種馬所、同時並由中野所長作如次之談話

馬裕諸論號之體高爲一米四七（約五尺一寸）胸圍一米九二、五足圍二四、五糎體重六百瓩倖甚、尤爾號之體高爲一米四八胸圍一米九一、足圍二四糎、體重五九八瓩、蓋普通滿洲馬之體重僅不過三百瓩前後、實凌其二倍有餘、此實挽用馬之理想種改良滿洲之馬種亦爲最適宜者也

（照片‖即新購到之優良種馬）

國軍激戰實況報告講演會

一、地 址 哈爾濱道裡道外兩處
一、日 時 七月廿五日 道外華樂舞台（午後六時起）
七月廿六日 道裡公園（午後七時半起）
一、講 演 國軍實力及外蒙蘇聯軍何故頑迷越境
本報從軍記者 董步蟾君
一、電 影 1、諾門汗事件新聞影片二卷、2、滿映時事新聞影片三卷、3、漫畫一卷、4、中國事變新聞影片二卷、

主辦 大北新報社 大同報社
後援 哈爾濱市公署 協和會哈爾濱市本部 滿洲映畫協會

入場免費 來聽歡迎

滿洲加拿大籃球競技觀戰記（上）

體育的本旨、我們以着大乘的見地、認爲它沒有國際與民族間的區別、雖然在角逐場上兩軍要爭奪一下勝負而欲發揚個自的國光、但在（體育）說、我們已不能那樣去設想、所以此次加拿大籃球代表軍遠渡重洋光臨我國、無疑地他們是抱着融和兩國間的感情的使命來的我們於歡迎之餘、僅對加拿大籃球代表軍諸位表示敬意我國代表軍對外國正式比賽（籃球）要以此次爲嚆矢失敗是我們意料中的事、但我們以着體育精神和使命的旨趣來解釋、這不能認爲是我們一種恥辱、我們雖然失敗了、但在這次競技的結果、我們却得到了許多對於籃球技術上的新認識與體驗、作者於兩軍競技時曾往參觀、現在願意寫出這篇文字、我不是自貶我（國）（軍）的聲價、我覺得加拿大軍所以致勝者、他們實在有着相當的優秀技術與經歷體驗、我國軍的失敗、當然也有着許多的原因了、俗語說得好『失敗是成功之母』、我們正應該在失敗的經歷上、取其長而補我之短、虛心袒懷加以（努力）將來的成就、或者不是我們現在所能想像得到願我們的代表軍各位今後注意及此好了！下面我記一點我軍失敗的原因：

球類競技、首貴聯絡、尤其是以籃球爲最、五個人登場、無論攻守、不能不形成有如一個人似的、傳遞既需要敏速、陣形更不能絲毫紊亂、而進攻（投籃）非至迫不得已的時候不能遠距離投射、我國軍此次對加拿大軍競技、除了隊員相互間缺欠圓活聯絡而外、要以遠距離投射的損失球爲失敗一大原因！一九三二年以來、總動員進攻總動員防守已被世界各國所公認得勝的妙技、此次加拿大軍及我軍也都是用同一的全員（進攻）全員防守法互相角逐、但我軍時時給予加拿大軍許多得球的機會、那便是我軍過于利用遠距離投射的原故、按遠距離投射雖然有時命中、但終究是僥倖而不可靠的戰法、況且加軍後衛都是身軀高大之人、我軍投球未中、却給加軍得球的機會、記得我軍主將日人某氏（三號）遠距離投射足有八九次、一次也未命中、結果徒使加軍的記錄繼續在增加而已、

北地之夏

本報特約通信 矢 豁 【六】

開始作業

採着夜間失眠睡眠、晨風裡涼水又清快的由頭頂澆到肩部和踵底—多麼使人興奮的呵！東邊又升起光耀的朝霞、第一次的作業在早餐後起始了。工友們戴着圓頂的草帽背着水瓶、肩上搭着白色的手巾、靜默的站在日光下、這蕭肅的場面、又那裡不是軍人出征前將士的訓誡？但任憑我如何模擬着勇士的風度、那中隊長臉上的一絲笑意終於打破了我的幻想、而何況再拿起的是木柄黑漆的鐵鍬？

作業區域是土城外一帶的道路、不平坦的泥與土阻礙必要的交通、我們將修復了它、讓它成爲一條有用的路—人與車馬安然從這裡通過、

工人與工人之間取相當的距離而散開了、在〃開始〃的號令之下、鍬帶着人們的力—血與汗凝成的力、插進堅硬的土層裡去又掘翻了過來、是這樣相同的動作、工友們喘息在驕陽下揉着土與汗的混合物、

午飯後再揚起鐵鍬、脚底下現出一道深深的土溝工友們高呼了、興奮着未來黃金大陸的建設、

休憩所是在一家舊店址的院裡、遺物只是一株古榆、藤蘿了庭心、風吹來時爺嚅播着嫩葉、似乎在訴着悠久年代的寂寞、與扮在歷史過程上的寶貴事蹟、角落裡有池塘、白羽的鵝在蕩着清波、池旁嚮着青草的腥、有時昂起頭來發着怪難聽的長嘹、

我們飲着背瓶的甘茶、一面捉摸着古老庭院的榆蘿與鵝羣、時代裡消滅了青春的生命、讓後來的人們爲他惋惜爲他歌禱憑弔今日的、又有誰知道他日再受人憑弔？世界是一本不清楚連載的帳本、還不清楚的又幾時會結束去呢休息與交替、相繼鍬掘着堅直的土、歸來時望到一道直長深溝、慶幸着預想的收獲、把未完成的都交給明天、

晚間都沉迷到靜止的休憩裡、摩擦着臂上黑紅的汗泥、模糊中、〃來糖水了喝呀！〃一個個都赤着臂跳到地下、勺子盛着紅色的溫水傾注在每個人喉嚨裡、汗又流滿了全身、像野浴後覺到一種暢快—舒適夜、一天的終了、由隊長訓話、關於防衛上和工作上的事情、

蚊像蝗羣的襲來、由布訓練服直刺到皮膚、我們在揮着兩手、但終於敵不過蝕人血的東西、一種顯懷使人感到說不出的苦痛夜深時、涼風從窗口吹了進來、天上打着閃、我想〃這不是露水閃嗎？明天將更是一個清朗的天〃

協和會創立紀念日 大同劇團特行公演

五月改組完成之大同劇團設置新劇研究所、努力養成新募集之劇團員五十名、前於七月上旬、會在吉林公演頗獲好評、茲訂自廿五日起三日間、藉協和會創立八年紀念日之機會、每夜自七時半、於協和會館、舉行改組第一回新京公演、公演之劇目如左

一、文藝部作『趙大爺』一幕導演武內武
二、森斌作『吹牛醫生』導演森斌
三、藤川研一作『望子』導演祇本捨三

侮辱乘客 馬車夫不道德

有商人谷森氏（四四）二十四日午後一時、由共友處辭出、欲乘車至二馬路、在南廣場北道口有一輛馬車並未插臨時停業標幟、故此谷某不加思索的上得車去、車夫問明地址、又問給車錢多少、谷某當答明給車資一角半、該車夫似乎嫌少、不願載拉、並言現在停止營業等語、谷某一聞此言氣忿塡胸、立時質問該車夫因何未插停業標幟、車夫非但不認過負輸、反倒穢言汚語口出不遜、因此你言我語、顧客與車夫一時竟發生口角、惹的觀者如堵、交通爲之窒絕

東安省聯宣明 施政根本方針

【東安電】沿北邊振興的國策線、而於過般已見誕生的協和會東安省本部、於廿四日午前八時起在東安劇場舉行東安省開設第一回的省聯合會由御影池省本部長以下並由密山、虎林、饒河、寶清、林口的五縣出席的二十代表及牡丹江、三江的各機關代表五十餘名列席之下在滿蘇國境緊迫的緊張裡舉開、如型進行議事、最後由岐部東安省次長就省施政方針、

一、防衛對策的確立及治安的維持
二、開拓行政的進展
三、產業開發
四、交通通信的擴充整備、
五、民生的振興

以上的五大政策宣明省施政的方針、終了後又說明各機關的經營方針、至正午散會、至此第一日的日程終了、廿五日就各分會提出的議案二十九件行審議預定二十六日、終了第一回的本年度省聯、

佐藤總局長來京

【奉天電】佐藤鐵道總局長二十四日午前十時半由齊齊哈爾歸奉、後則乘午後十一時四十分發的列車赴新京、然大村滿鐵總裁也與中西理事共同乘二十四日的亞細亞號赴京、

大陸科學院增設 防毒化學研究室

於今日之近代戰術下對科化學之戰鬥共特質實爲應行乃有設置防毒化學研究機關之意向、將於大陸科學院內增設防毒化學研究室、以從事於一切調查研究事務、鑑定各種防毒設施化學等工作此外更負國內防毒化學資源調查開發之事務、以及研究平時有毒瓦斯之利用、及防毒技術員之養成等、預定於成立後對其官制、將置正副研究官、並以下各職員云、

興銀總裁歸京

本月五日以來東上中之富田興銀總裁、廿四日午後五時廿分着列車歸京、

瓦古訥德公使歸任

因公出差京城的瓦古訥德公使、已乘廿四日午前十一時四二分着列車歸任、

團體往來 廿四日

▲傷病兵〇〇名午後三時十分由哈爾濱來京、次即於午後三時二十分出發前往大房身
▲滿洲農事合作社新採用社員一百九十一名午前六時十八分由奉天抵京
▲嘉義農林學校學生三十八名午前是八時十分發前往公主嶺
▲大阪工科學生二十三名午後三時十五分出發前往哈爾濱
▲大日本相撲協會團百八十七名午後九時四十分出發前赴大連
▲滿洲勤勞奉仕隊第二學隊十名午後七時五十二分由圖們來京
▲新京鑛工技術院學生十三名午後十時五分前赴清津
▲學生勤勞奉仕隊獸醫班二十二名午後十一時五十分出發前赴哈爾濱

商業登記

●合名會社支店設立一、康德五年十一月九日因設立一、支店於該管內爲左之登記一、商號東順福合名會社一、本店新京特別市北大街東側六一號一、支店吉林市德勝區德勝門町北大街東側一三九號公主嶺市場町三丁目六番地范家屯南大通十八號農安縣城內北大街七六號三岔河鐵道西正陽街十四號窰門熱鬧街二六號榆樹縣城內中央北大街一六五號九台縣鐵道南富源街一一三號五常縣山河屯東大街一六號新站中央南北大街一二七號蛟河吉順大街五六號舒蘭縣白旗屯正陽街八六號一、目的一、關於啓東煙草株式會社出品之捲煙及煙絲冬貨之代理業二、關於前項煙草之批發零售業三、關於前記各項關聯之一切附屬事業一、設立之年月日康德五年十一月二十六日一、代表社員之姓名張維周一、社員之姓名住所出資之標的價格及履行之部分國幣四萬圓全部履行張維周新京特別市北大街東側六十一號國幣一萬圓全部履行呂瑞卿新京特別市西三道街十四號一、存立之時期自會社設立之日起五十年康德五年十一月九日登記

●合名會社設立一、商號合名會社三泰公司一、本店吉林省額穆縣蛟河街福德街二八號一、目的一、穀類買賣二、粳米業經營三、關聯右之其他附帶事業一、設立之年月日康德五年十一月十一日一、代表社員之姓名鄭俊行一、社員之姓名住所出資之標的價格及履行之部分國幣一萬圓全部履行鄭俊行額穆縣蛟河街福德街二八號國幣一萬圓全部履行李國成額穆縣蛟河街福德街二八號國幣一萬圓全部履行李明雲額穆縣蛟河街福德街二八號一、存立之時期自設立登記之日起十個年康德五年十一月十一日登記

●東順福合名會社變更一、康德五年十月二十六日范家屯南大通十八號農安縣城內北大街七六號三岔河鐵道西正陽街十四號窰門熱鬧街二六號榆樹縣城內中央北大街一六五號九台縣鐵道南富源街一一三號五常縣山河屯東大街一六號新站中央南北大街一二七號蛟河吉順大街五六號舒蘭縣白旗屯正陽街八六號之支店變更如左地支店范家屯南大通北十八番地農安縣安街西北隅區北大街第十排二六號扶餘縣三岔河鐵道東正陽街十四號德惠縣德惠街縣署街二八號榆樹縣城內中央大街六五號九台縣鐵道南富源區關帝廟甲第十四排一一二號五常縣山河屯保東南隅甲第三排七號額穆縣第三區第三甲第一排北大街一二七號額穆縣第二區第七甲蛟河市中央區第三排吉祥街六七號舒蘭縣第二區白旗屯保西大街一一三號康德五年十一月二十二日登記

蛟河區法院

補腎健腦 強身大王 育腎寶

主治 氣血虛弱、腎經受傷、房事過度、精神失常、夢遺滑精、精冷精涼、早婚早洩、五勞七傷、夜多小便、腰腿不安、思慮過度、身不健康、腎囊潮濕、腎子寒涼、陽痿不舉興而不剛、頭暈耳鳴、眼花善忘、育腎寶藥、除病大王、按日服用、功效非常、早生貴子、後嗣繁昌、强筋壯骨、補腦潤腸、體質康健、心腎兩旺、火無腎虧、陽痿之患、腰腿背痛、永不再犯、久淋白濁、服之完全

特長 育腎寶爲人體天然滋補劑、乃用參茸虎鹿腎等漢藥外復加化學提煉青春動物之分泌液等珍貴西藥所製成、服後二小時由消化力量產生化學機能、藥力輸入血液化爲鐵質成分增長腎氣生精補血強健生殖功效甚偉、患腎虧腦衰者、常服育腎寶確能轉弱爲强、藥性和平不燥、

贈送 育腎寶每盒八十四粒定價一元二角、每打十三元、爲普濟患者起見凡買一盒者即贈送一盒買一打者贈送一打、外埠函購不加郵費、藥欵用郵局小滙票滙交哈爾濱道外十五道街金勃先藥房照寄不誤

總發行哈爾濱道外十五道街 金勃先藥房啓

代售處 奉天日站恒濟堂、奉天大成藥房、大連華泰藥房、錦州同盛居、營口洪春堂、吉林五州藥房、安東東益增、江省德泰盛、熱河全富興、新京中興藥房、凌源萬育堂、平泉永義堂、牡丹江惠存厚、赤峯五洲藥房、洮南德慶仁、

營業主目

オリジンス式 重柴油發動機

此機使用是燃料經濟機器堅固無比尙能耐久使用
種類 五・一〇・十五・二〇馬力各馬力有現貨

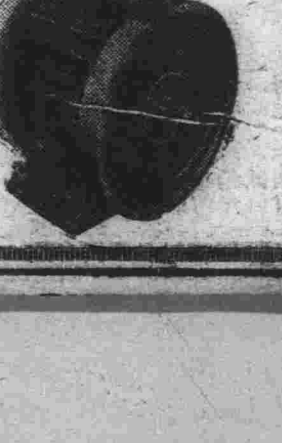

中桐式 丸善式 高粮米機

此機能推高粮米、大米谷子、苞米查子皆可
機器在內俱有自動的除糠裝置
需要電力五馬力、三馬力者有現貨多

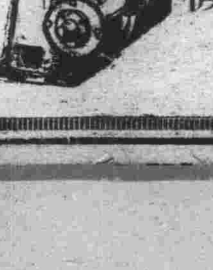

門田牌最新型製粉機

附有最新操式篩裝置
特大號・特號・一號・二號
用途 麵紛、高粱、苞米蕎麥大米大豆其他雜糧都行

肥牌煤油發動機
鹿牌各種扒皮機
田所牌製繩草機
鹿牌セコユ揚水機
眞崎牌製麵機
大豆榨油機械
鎌刀、洋犁、澱粉機械

圖樣免費贈送

新京特別市大經路一八一號
日清洋火公司對門
中央農具公司
電話長(二)三九三一番

美棉輸出補助金額 一磅爲一生脫半

【華盛頓廿四日電】美國農務省、廿二日午後發表、世界棉業界待望之美棉輸出補助金額、一磅爲一生脫半、（一五生脫）將於七月廿七日起實施云

爲圖擴充工礦行政 產業部機構改革

將礦工司分爲工務礦山兩司

從來我國掌理工礦業行政的、即是產業部礦工司所屬的工業科（管理食料工業纖維工業）並重工業科（管理洋灰機械工業等）但因事務的重要、只此二科對工業部門、殊難得以完善、更如從來礦務科所一手辦理石炭、石油、金、石綿以及非金屬等之事務、繁難成功、況於此產業五年計劃並物資動員計畫進行之要求、實有擴充工礦機構之必要、故產業部方面、乃有將從來礦工司分爲工務司、礦山司等二司的意向、使分掌工礦重要行政、共二司下之組織、將於工務司下設工政科、工業科、化學工業科、機械工業科、電氣科等五科、礦山司下則設礦務、燃料、鐵礦、礦產等四科、以期對礦山工務等事務、得能於合理化中改善、又關於從來礦業監督署之行政、決改由新設之礦山司下之礦務科行之、工務司中之化學工業科則辦理從來工業、重工業、電氣各科事務之一部云

鑛業法改正 八月一日實施

政府隨產業開發之進展、爲圖鑛工行政機構之擴充、爲呼應去年末決定之滿洲鑛發會社改組要綱、行以鑛業法令之改正、改正案於廿四日之國務院會議表決、八月一日公布實施、改正要旨如左

一、爲使鑛業出願審查機關一元化以滿洲鑛發理事長爲其機關理事長專行以鑛業權設定登錄之手續、產業部專行鑛業權設定後之實行上之指導監督、

一、改正鑛業出願區域防止不正的鑛業出願以期鑛業出願之審查手續簡捷化、從來不徵收請求手數料、故有誘發不正的請求及不認眞之請求的事實、所以今後爲防止計於申出之際充當出願手數料徵收手數料以備整理請求事項

一、從來申出制度與出願制度併用之結果、開發上非重要鑛物優先於重要鑛物因爲有使重要鑛物之開發困難之事實今後就重要鑛物之申出就其出願、事實得將申出期日遡及之並圖於某種程度促進重要鑛物之保全開發、

一、就從來土地之介入使用之關係土地所有者與鑛業權者租鑛權者之鑛業出願人或鑛物發見申出人之間發生紛爭、對鑛業開發上投以暗影就其紛爭之解決、有斟酌地方事情之必要、關於土地之紛爭解決將委屬該省長云

追加重要鑛物 以謀國防鑛物資源的開發

政府以八月一日實施之鑛業法令改正爲契機依康德二年勅令第九十一號『關於由鑛業法第九條之規定以國防上必要之鑛物爲目的之鑛業出願限制之件』就所指定之所謂重要鑛物加以再檢討、期去年末所決定之滿洲鑛發會社改組目標之完全實現於八月一日以勅令行以改正決定新追加指定八鑛物爲重要鑛物、即日施行、追加鑛物如左、

金鑛（除滿洲採金會社事業區域內）銀鑛、銅鑛、鉛鑛、銻鑛、鉍鑛、砒鑛土瀝青及雲母、

土建材料昂騰

隨產業開發之進展、國內一般土建業界之殷盛、因而所需之各種材料之昂騰已入於土建界之最盛期、至今益呈顯著、據土建協會調查新京地區之價格指數如次、總平均與上月比較呈一、八與去年同月比較呈二四、一之昂騰

△價格指數（昭和十二年三月基準）

	六月	上月
總平均	一三六、二	一三四、四
統制品	一〇九、二	一〇九、二
自由商品	一六〇、一	一五六、七

（註＝統制品目＝鐵筋、鐵骨、鋼板、平浪板、洋灰自由商品＝鐵線、洋釘、鋼板、眞鍮板、鉛板、瓦斯管、建具金物、壁下地洋灰瓦、硝子、防水材料花磚、石材）、

△再者六月末至現在的地方別勞働賃銀如左、

	日人	滿人
大連	二圓〇〇	〇圓七五
奉天	三圓〇〇	〇圓九〇
撫順	三圓〇〇	〇圓九〇
哈爾濱	三圓三〇	一圓一〇
牡丹江	三圓五〇	一圓六〇
吉林	三圓六〇	一圓三〇
新京	二圓五〇	一圓一〇
鞍山	三圓〇〇	〇圓九〇
安東	二圓五〇	〇圓八五
齊齊哈爾	二圓五〇	一圓一〇
錦縣	三圓〇〇	一圓〇〇
通化	三圓五〇	一圓六〇

權度檢定所 官制修正

政府爲圓滑權度行政起見特將從來由權度檢定所之檢定及實行事務、移管於經濟部、即關於度量衡器及計量器之檢定、比較檢定、試驗、並度量衡計劃、取締等事、移管於經濟部云

大連港六月份 輸出運到貨物概況

【大連廿四日電】大連埠頭事務所調查＝六月中大連港（甘井子除外）輸出及運到貨物概況如左、

△輸出貨物 特產物中大豆不振示現小價、其後適值青黃不接期、因內地需要顯著抬頭、示現大價、下旬續向大價昂騰、警戒人氣因之漸次呈軟化、越月矣、於如右之情勢下輸出大豆、豆餅、豆油三品向中國之輸出因統制關係呈皆無之勢、特產物合計與上月比較輸日本、歐洲、中國皆呈減少之一途、月間輸出貨物總噸數（除煤炭）三七〇、五八五噸與上月比較呈九三、四八七噸二一%之減少、與去年同月比較示九九、三〇〇噸三六、六%之著增、

△輸出地方別及噸數

	本年	去年同月
日本內地	二三五、一五三	一五八、四九一
朝鮮	二、六六〇	三、二〇六
計	二三七、八一三	一六一、六九七
中國	四七、〇四四	四一、六五六
歐洲	六九、八七二	三二、一八六
其他	一五、八〇七	一五、六四六
合計	三七〇、五八五	二七一、二八五

△運到貨物 月間運到貨物隨特產市況之惡化與上月比較呈減少之勢與去年同月比較示著增之勢、再者內地各站並擁有相當量之存貨、因輸送陣之強化、今後豫想貨物運輸將益活潑月間到著貨物總噸數二七八、四五四噸與上月比較呈二〇二、六一八噸四二%之激減、此足證明入青黃不接期所致、但與去年同月比較示七三、四九六噸三五%之增加云

粟輸入稅減輕 朝鮮總督府抑制米價對策

【京城廿四日電】朝鮮總督府、以米價抑制之一策、爲確保粟之輸入數量計、對減低輸入關稅、農林、財務兩局間、意見已趨一致、但爲粟之大量輸入、與減低關稅併行、除統制鮮內輸入業者外、並有與滿洲國並滿洲糧穀會社保持密接連絡之必要近將與滿洲國方面、進行正式折衝、惟現在之輸入稅、爲每百斤六角七分、十三年度之稅收入、共達百七十萬圓、由滿洲現下之雜穀事情觀之、以減低關稅或撤廢、輸入數量、果能增加至何程度、頗視爲疑問云、

山名關稅課長談

關於粟輸入稅低下問題、山名本府關稅課長談話如左減低粟之輸入稅、作爲米價對策、固無異論、然僅關稅低下、殊難確保粟之流入鮮內、故欲舉此低下之效果、換言之必須併行實施低廉且能使豐富粟流入鮮內之方法、關於此點刻與農林局愼重研究中、則粟之輸入若能見透、則擬即時低下云、

堅持着那種意見、說伏頤爲困難、協和會相呼應、今後決更努力儲蓄之奬勵對中小工業者金融對金額將如何誘致呢？、如以之爲商談、對手實爲必要、最近之日本工業家之滿洲移駐問題、希望興銀之融資、如欲開發產業則樂於與之商談、

今後決更努力 儲蓄之奬勵 富田興銀總裁歸任談

【大連廿四日電】列席東亞經濟懇談會發會式視察內地金融狀況中之興銀總裁富田勇太郎氏帶同家族、五百木秘書、乘廿四日入港之臨時船里約熱內盧丸歸滿、立即乘亞細亞赴回新京該總裁於船中發表談話如左、

內地金融界之對滿認識仍有是正之餘地、錢無論多少都能拿出仍有担心發生惡性貨幣澎漲與否之人、可以說絕對用不着擔心之旨、尙乞諒解、據觀日本之百億貯蓄由於去年之成績已做到很好、大體日本國民自從金解禁以來經過幾次對金的試鍊、關係上貯蓄心頗旺盛與滿洲頗有迴異之處、

昂揚滿人層之貯蓄熱實共困難、彼等『物價漸漸向上昂騰蓄儲着價值日低的錢有什麽用呢』、他們

豆市忽漲忽落 反覆演變終歸軟勢

前場

新京市二十四日午前放盤、西洋行市尙屬平穩、本埠市況、因近來物價、漲落無常、以致特產、頗受影響、時漲時落、於爰日星期六收盤價格是八元零一分、於昨星期日尤屬頗佳、人情似較不弱故斯塲開行首價、即安出近卯大豆、爲八元零五分、較前突漲四分、市情極穩硬有力的大商號、益發合、日新昌尤屬買付、屢爲提倡增價不已、滙源長附和作存、互相追捻、以致豆價繼漲增高、片時增漲至八元一角三分、嗣因賣付永成功肆行拋售、原成追隨吐存、受主貪吃已足、接接不覩、始則柔鬨、由軟入疲、交易淸淡、行市下游、三分五分、傾崩離析、如江河日下、無術遏止、刹時挫下一角二分、欲留開行之價而不得、直落至八元零一分、仍現疲軟狀態收盤散市、經過結果、共安七月分大豆、二百五十二車大價八元一角三分、小價八元零一分、八月分大豆、共安一百七十一車、大價八元一角三分、小價八元零二分五厘、七月分紅糧、共安二十六車、大價五元八角二分小價五元七角、八月分紅糧共安三十車、大價六元零七分、小價五元九角五分、

新許可保稅貨場

經濟部稅務司、玆經承認新保稅貨場之設營、對東洋巴爾普株式會社已予以如左之許可、

最近特許之更新保稅貨場

一、名稱及種類 東洋巴爾普株式會社保稅貨場第二種、

二、設營人 東洋巴爾普株式會社、

三、更新後設營期間 自本年許可日起一年間、

四、承認許可之官署 圖們稅關長松原梅太郎、

炭素工業會社 設立案將決定

關于炭素工業、日本側之日本炭素、東京電極、昭和電極三社、已決向滿洲進出、與滿洲側之滿洲電業、滿洲電化、滿洲輕金屬三社協力、設立新會社、資本金一千萬圓、按滿洲側折半出資之方針、是之意見、大體已見一致、但滿洲側三社之出資分配、爲協議工場建築地等各種問題計、已於廿二日自午後二時起、於中銀俱樂部、舉行協議會、產業部、電化、電業、輕金屬各關係者均皆出席、行種種協議、但最遲於本月內、亦擬決定滿洲側之最後的意見云、

州內匯兌管理 改正法規要領

滿洲國政府、爲呼應日本滙兌管理法之改正、已定自八月一日、改正施行滿洲國之滙兌管理法、但關東局以滿日一體之見地、亦取同一之步調、實行關東州外國滙兌管理規則及該施行細則之一部改正、因於二十四日依左開要領、公布改正法規、即自八月一日方行、

一、關於外國、旅行者之携帶旅費徵求報告、

二、將關於外國旅行者之携帶旅費之自由限度、統計現金、滙欵及支付滙欵之金額、減低至五百圓、

三、將關於對在外者之旅費其他各項給與配欵之自由限度、減低至每年五百元

四、以本邦銀行劵及滿洲國紙幣中之百圓劵之輸出、爲已經許可事項、

五、以本邦銀行劵及滿洲國紙幣之輸入、爲須經許可事項、

六、關於本邦銀行劵、滿洲國紙幣或外國通貨之輸入徵求報告、

不動產登錄稅法 施行規則中改正

政府二十五日以經濟部令第二十七號公布不動產登錄稅法施行規則中『第四條爲第五條第五條爲第四條』的改正並即日施行、改正理由如左、

依不動產登錄稅法第九條第九號的規定共爲社會事業用之不動產而希受經濟部大臣認可者將認可申請書經由不動產所在地的管轄登錄官並稅務監督署長而提出於經濟部大臣然依現行施行規則第五條的規定因不必進達同第三條的認可申請書、而只進達同第四條的不動產登錄申請書之故、故把第四條的規定改爲第五條、第五條的規定改爲第四條云

各地商況

金銀

△金塊

倫敦（廿二日）	七磅八志六片
紐約（廿二日）	三五弗〇〇
海關金單位（廿四日）	二元三九六

銀塊（廿二日）

倫敦（現）	一六片八分七
同（先）	一六片八分三
紐約（公定）	三四仙四分三
加拿大	三四仙〇五
孟買	四五留比四分三
中銀收買金價格（每公分）	三圓八角五
新京足金每兩	二百圓
京敉銀每兩	二圓二角

匯兌

△滿洲中央銀行總行▽

△紐約滙兌（廿二日）

倫敦	四弗六八仙四分一
日本	二七弗三一仙
上海	八弗七五仙
巴黎	二仙六四一六分一五
柏林	四〇仙一一三

△倫敦滙兌（廿二日）

日本	一志二片
紐約	四弗六八仙二五
上海	五片
巴黎	一七六法七一
柏林	一一馬六六二分一

△上海匯兌（廿四日）

日本	
倫敦	四片三二分一七
紐約	八弗一六分一三

特產（廿四日）

▲新京▼

●大豆

	上午收盤	下午收盤
七月卯	八〇一	八二三五
八月卯	八〇二五	八二二

●高粮

	上午收盤	下午收盤
現貨	五七〇	六二二
七月卯	五九六	
八月卯		
九月卯		

▲大連▼

大豆（百斤價）

	上午收盤	下午收盤
現貨	八九四	九四〇
七月卯	八八五	八九四
八月卯	八八五	八九一
九月卯	八八二	八九八
十月卯	八三九	八四五
十一月卯	八一三	八二八

●豆餅（一塊價）

	上午收盤	下午收盤
現貨	二九〇	二九三〇
七月卯	二九〇五	二九〇三
八月卯	二九二〇	二九三〇

●豆油（一箱價） 現貨 七月卯 八月卯 九月卯 十月卯

●高粱（百斤價）

	上午收盤	下午收盤
七月卯	二〇三〇	二一一五
八月卯	二一〇〇	二一七〇
九月卯	二一六五	二一八〇
十月卯	二一一〇	
十一月卯		

▲哈爾濱▼

	上午收盤	下午收盤
現貨	六六五	七六八
七月卯	六七三	六九四
八月卯	六八四	七〇五
九月卯	六八三	七〇四
十月卯	六六〇	〇六七
十一月卯	六三九	六五三

●大豆

	上午收盤	下午收盤
六月卯	七五七	七五一
七月卯	七四八	七四一

●小麥 八月卯 七〇七 七〇四

商品（廿四日）

各地發到量

	大豆	豆餅	高粱	雜穀
新京發	五〇車	六車	二四車	二〇車
四平街發	二車	…車	八車	三車
公主嶺發	五車	…車	二車	…車
開原發	四車	…車	一車	一車
大連到	一八五車	二一車	一七五車	一四車

各地現貨

	高粱	包米	白米	稻
大連	六、四〇	六、八五	一三、八〇	
四平街				
公主嶺	六、四〇	六、八〇	一一、二〇	九、八〇
開原			一二、〇〇	

▲大阪棉紗▼ 七月 八月 上午收盤 下午收盤

▲大阪棉布▼

	上午收盤	下午收盤
七月	二七一五	二七二〇
八月	二七三五	二七四〇
九月	二七八〇	二七六〇
十月	二八一〇	二七九五
十一月	二八三五	二八三〇
十二月	二八四五	二八三〇
一月	二八七五	二八六五

▲大阪棉花▼

	上午收盤	下午收盤
七月	五九五〇	五四九五
八月	五六〇〇	
九月		
十月		
十一月	五〇六五	五〇八〇
十二月	五〇一〇	五〇三〇
一月		五〇二〇

▲東京綿絲▼ 上午收盤 下午收盤

▲大阪人造絲▼ 六月 上午收盤 下午收盤

▲東京人造絲▼ 上午收盤 下午收盤

▲橫濱生絲▼

	上午收盤	下午收盤
現	一二四一	一二四八
中	一二一九	一二二四
先	一一八九	一一九三

▲東京期米▼

	上午收盤	下午收盤
限	三八四〇	三八四〇
中限	三八五〇	
先期	三八七九	三八八九

▲大阪期米▼

	上午收盤	下午收盤
現	三八四一	三八三九
中限	三八七四	三八八四
先限	三九一六	三九二八

▲仁川期米▼

	上午收盤	下午收盤
現	三八〇五	三八一五
中限	三八三七	三八三〇
先限	三八三五	三八三六

股票（廿四日）

▲奉天滿取▼

	開盤	收盤
新東	一三六九〇	一三六七〇
大新		
滿業	一五五五〇	
鐘紡		
新鐘		
滿鐵		
龜甲		
電乙		

▲大連短期▼

	開盤	收盤
五品	一六五〇	一六七〇
大新	七二〇〇	七一九〇
新東	一三六五〇	一三六七〇
滿業	七八八〇	七八六〇
鐘紡	一五五三〇	一五七四〇
同新	八七七〇	八九〇〇
滿鐵	七〇一〇	六九〇〇
土木	一三九〇	一三九〇
豆新	二一〇〇	二〇九〇

▲大連長期▼

	開盤	收盤
五品先限	一六八〇	一七〇〇

佐竹式精白機
（文化米機）
滿洲國產業部指定機
高粱・穀子 大麥・大米 完全精白
奉贈目錄
佐竹式高粱精白機代理店
中島式自動製粉機代理店
其他各種農具機械俱全

新京三笠町三丁目
盛倉商店
電話(三)二二八〇・三八八九番

阿陀斯
食物中毒
主治症
吐瀉、霍亂、食積、
紅・白痢疾、水瀉、
水土不服、腹痛、
二〇四一—A

急告！全滿（各校學生及公務用）軍警商工各界人士斷言！品質能保險五年以良品表示信用爲暢銷全滿大計

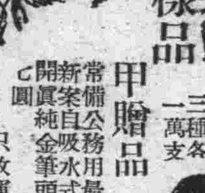

贈送樣品!!! 萬年筆三種各一萬支

甲贈品 常備公務用最高級新案自吸水式十四開眞純金筆頭原價七圓 贈送一只收運稅三圓

乙贈品 日常携帶男女同用經濟第一使用耐久眞十四耐酸金筆頭原價三圓 贈送一只收運稅一圓

丙贈品 置案旅行用特大型辦公最宜墨容量增加數倍長書文案不乏之手力原價五圓 贈送一只收運稅一圓八角

特典 如一次購滿十支或紹介十人以上即贈送本牌一支（即買十支送一支）

利可萬年筆工廠大犧牲贈送樣品一萬支以作宣傳紀念全滿各界遇此良好機會幸勿錯過（購買方法、但一支要二分郵票過一支要郵滙（外埠函購）但須每支加郵費一角二支以上（代金引換可以辦理）安東市官電街十三號鴨江春後

滿洲國總代理宣傳 國際洋行萬年筆部 振替新京二五五四番電話三七四四番

精強體壯之人、不獨長生不老、且又滿感人生原來之歡樂因之爲此目的、雖有種々藥品、然絕無勝於魚肝油、由根本改築體質、而補精力之良藥、素常甚容易困倦疲乏、面黃肌瘦、皮膚之表面、失其肨潤、眼花頭迷、易犯百痠等之人士、乃因其體力精氣、衰敗而所致者也、蝕毀性命之肺癆一症、亦於此種人體之衰敗、便容易乘其機會而發揮兇暴勢力、故此方有魚肝油劑之偉力、救出諸君之身體。

然查從來之肝油、不但其効力過於微弱、而因其腥臭、油膩、易害口味及腸胃等弊病、使人不堪耐久而服用、然今有聖魚肝粒「哈利巴」以其勝於油狀肝油數十百倍强大之効力及糖衣小粒之容易服用的美點、雖於夏期却甚甜香的服得來、每一粒之强大維他命、能以至少之服量、善奏補精强身癒痨之成果、故此小瓶大人能分服一個月以上、小孩們能服五十餘日、如今各地大病院、均皆使用「哈利巴」而收美滿成果！ 各地葯房均有出代售。

培精補勁

一日量 嬰兒…一粒 小兒…二粒 大人…三粒

哈利巴 ハリバ

一〇〇粒…貳元九 五〇〇粒…拾貳元伍

總批售處 東京市日本橋區本町二丁目 股份公司 田邊元三郎商店 大阪市東區道修町三丁目 股份公司 田邊五兵衛商店

B

用特種動物之精胆可以

補助心臟之不足

不但向內臟之吸收同化早

並且增强抗病之內分泌液

心臟、肺、肋膜、胃、神經痛

等等之病名但患此種病症其最重要者首推心臟是也就先以生命力之發動機而言苟將心臟强化則其自健康之心臟所能送出之新鮮健康血液係不休息的直達患部立即除去病源病菌以及病毒並能漸漸恢復以前之新養分病愈後還能現出以前之健康體、

並有如昔時於腰間携帶之藥箱一樣而被診重之特種動物精膽及云南麝香熊膽烏犀角牛黃眞珠以及其他數種精製之『救心』本係精膽藥獨特之作用向體內之吸收亦特別迅速並先達心臟有整衰弱變調及强血液內之抗病力則對血行亦能旺盛矣

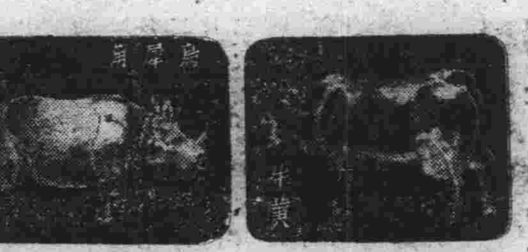

因各內臟之抗病內分泌液之分泌有旺盛力之故能使患部與全身有恢復健康之奏効並早脫離苦痛對各內臟亦能一齊增加活動力至於身體心臟亦能日漸明朗將來之健康體格何愁不有誇耀之日哉

目下爲實驗『救心』之際於此二日分係無料進呈故請急速報名以資體驗實爲至盼

徒手能將八分板六張 一拳打折之 三木兄弟選手 其已恢復健康之喜顏

敝人因鍛鍊徒手術多年故徒手能折八分板六枚及七貫之鐵亞鈴能連續上下運動五百二十回只因運動過激之故以致身體受損次用『救心』補助方恢復以前之健康得到捲土重來之期望也特此略表微意（兄英世）

現雖作佳手之練習可是『救心』實於心臟上有特別之効力至於疲乏極點時及跳動激烈時更有極大之補助（弟八郎）

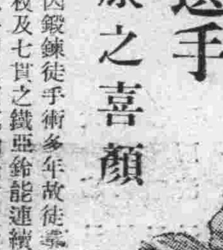

右揭寫眞乃徒手術之選手大阪市東淀川區天神橋筋之三木英世及其弟之寫眞爲作恢復之紀念特寄送『救心』本舖者

救心藥價係一週份二圓、二週分三元五角、三週分五元各藥店百貨店均有代售如遇罄時可直接向救心本舖（振替東京七二六番）

特種動物精胆藥『救心』實驗試藥二日分

救心之有効病症

苦腦身患心臟病者
肋膜及肺部不良好者
胃弱不進食慾者
心臟輭弱脈跳氣短者
胸弱發熱咳嗽吐痰者
盜汗難安寢者
神經痛苦手足發痛者
苦腦心臟脚氣者

無料進呈

目下『救心』二日分係『心臟之補助及食養生』每人只可限一回用明信片報名定能無料送呈

報名處 東京市京橋區西八丁堀三丁目四
救心本舖
電話京橋二〇一一番九〇四番

雙美人牌

クラブ牙膏

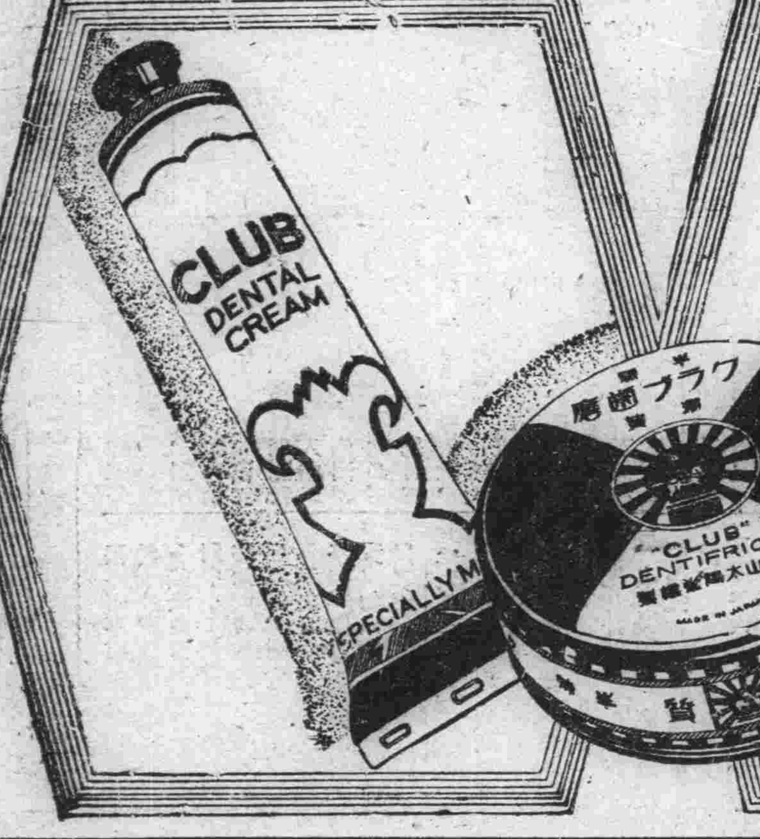

何故愛用雙美人牌牙膏即其氣味爽暢撲滅細菌去垢擦白而不傷齒質之効他種任何牙膏末有可比之原故也

大阪・中山太陽堂・奉天

試想失明之慘苦！唯眼疾爲使足下生活暗澹可怖之兇敵！祈從速利用本藥用期醫治之萬全！

斯邁爾眼藥 堪稱爲科學日本最新之眼科治療藥 其殺菌消炎作用之迅速 用之於諸種眼疾 無不迅速發其適正之治療作用 且能除去眼之疲勞充血溷濁使視力明快 具有增進眼睛健康印象美之作用爲

之眼科藥 神效無比

斯邁爾 スマイル

眼病之主因 厥由眼中不潔與不衛生而起 從而豫防眼病須戒勿以不潔手指觸目 須避接觸强烈光線 須愼勿在照明不足之暗室中工作細事 凡此等事 均不可或忽者 偶因失愼 罹得眼疾 宜用如斯邁爾之正確眼藥 每日點眼數次 則可去眼屎充血 消腫解痛 日趨痊快也

在此場合

結膜炎（眼屎劇多 白睛發紅而充血畏見光線 頻流眼淚）
角膜炎（黑睛生小點 漸次蔽掩視力眼底時生疼痛）
沙眼（眼瞼裏生疙瘩 畏光線充血甚則失明）
眼精疲勞（眼力易疲 工作倦怠 頭痛目眩 神經焦急）
眼瞼炎（眼瞼糜爛 生痛 甚則眼遺醜疤、妨碍視力）

（藥價）兩角半、四角半、著名藥房均有經售

總代理店 株式會社 玉置商店 東京・大阪